夕刊
京城日報
夕刊一部　定價金　錢
印刷人　發行兼編輯人　新谷　發行所　京城府太平通一丁目三十一番地　合資會社京城日報社

首都陷落目睫に迫り
ワルソー狼狽の色濃厚
一部政府機關遂に撤退

リガ特電【七日發】ワルソー放送局は七日午後二時以來一定の間隔をおいて繰返し市民に警告を發し、併せて混亂狀態を惹起せぬやう戒めてをり、ワルソー警視廳の周圍は盛んに塹壕が掘られてゐると報道した

リガ特電【六日發】六日リガで接受したワルソーからのラヂオによれば、ポーランド政府は政府及び各官廳のワルソー撤退は確認したがワルソー市民は避難の必要なしと報じ、又國軍總監スミグリ・リズ元帥の辭職說を否定した

【ワルソー六日同盟】ポーランド政府は六日ドイツ軍はワルソー北方約六十キロのプロンスクとチエッカーノフを結ぶ線に到着した事を發表、陷落目睫に迫つた首都ワルソーは狼狽の色濃きものがある、ポーランド側の發表せる各方面の戰況左の如し

一、敵軍はチエッカーノフ、プロンスクを結ぶ線に進出せり　一、東プロシア戰線はその後變化なし　一、西部戰線においてはポーランド軍は味方に數倍するドイツ軍の進擊を阻止して陣地を死守してゐる　一、ワルタ、シエッエルツオフを結ぶ戰線において目下激戰を展開中　一、北部戰線のドイツ機械化快速部隊は六日ネウル、プロンスクに到着した

【ワルソー六日同盟】ワルソー放送局は六日ポーランド政府機關の一部は遂にワルソー撤退を餘儀なくされた旨公表した

獨、電擊の如き進擊
ルブリン明日中に砲火

【ニューヨーク六日同盟】ＡＰ通信ベルリン電はドイツ軍の消息通方面においてポーランドの新首都ルブリンも七日は砲火を蒙るべしと豫測してゐる旨左の如く報じてゐる
ドイツ軍の機械化部隊は電擊の如き急進擊を續けてをり、ポーランド政府の移轉先ルブリンも七日には砲擊下におかれることとならう

英軍艦百三十三隻
ジブラルタルに待機

ローマ特電【六日發】情報によればジブラルタルイギリス海軍根據地には目下百三十三隻の軍艦が待機中であるといはれる

國境戰火蓋か
西部戰線、獨佛相對峙

パリ特電【七日發】フランス軍當局の發表によれば、フランス軍は前線進出を續けつゝあり近くライン、モーゼル間國境でドイツ軍の自動車隊と相對峙し凄慘なる國境戰の火蓋が切られるとみられるに至つた、又同樣スイス國境に於ても獨、佛間の砲擊戰が豫想されてをり、ラウターブル、ストラスブールの如き國境都市においては全面的な國境衝突に備へて完全な防備が行はれたばかりでなく、ナゲナウラス、タツト間の鐵橋は敵軍の前進阻止の目的から破壞された

佛瑞國境閉鎖

【チユーリツヒ六日同盟】西部戰線における戰鬪開始に伴ひ、フランス政府は六日バーゼル、ジユネーヴ間の佛瑞國境を閉鎖した

天皇陛下
陸士卒業式に親臨

【東京電話】陸軍士官學校第五十二期生徒並に同航空士官學校第五十二期生及び第五十九期生の卒業式は畏くも　天皇陛下の親臨を仰ぎ、七日神奈川縣相武台の陸軍士官學校において擧行された、この日天皇陛下には御軍裝に大勳位副章を御佩用、午前八時四十分略式自動車鹵簿にて蓮沼侍從武官長、松平宮相、百武侍從長を随へさせられ宮城御出門、同九時原宿驛御發車の宮廷列車にて同十時廿分原町田驛御着車、山室陸軍士官學校長、寺本航空士官學校長以下の出迎へを受けさせられ同四十五分相模ケ原演習場に御着、御野立所に入らせられた、これよりさき士官學校生徒隊長赤柴少將統監の演習部隊は將軍等に鄙を賜つたのち御乘馬光榮の演習に意氣高く、攻防の二隊に分れ　陛下が御野立所に入らせられるや直ちに演習開始こゝに空陸一體の攻防戰は息詰るやうな熱戰を開始し　陛下には終始御熱心に御觀戰あらせられ同十一時卅分演習終了、畏い御先着の閑院參謀總長宮殿下を初め各皇族方に御對面、陪觀の畑陸相、西尾教育總監以下各自室に召され演習參加諸兵を御親閱、續いて略式自動車鹵簿にて正午士官學校御着便殿にて御少憩、御晝餐ののち午後一時同校講堂において生徒の御前講演を聞召され同五十五分同校々庭における卒業證書授與式に臨御蓮沼侍從武官より優等生に對し恩賜品を傳達、式終了後同二時廿五分諸員奉送裡に同校御發同四十五分原町田驛御發宮廷列車に召させられ同四時十分原宿驛御着、天機殊の外御麗はしく宮城に還幸あらせられた

獨貨物船擊沈

【パラ（北部ブラジル）六日同盟】北ドイツ汽船會社パラ支店は八月五日パラ港を出帆、ハンブルグに向つた同會社所有貨物船『インヘ號』（二、八六九トン）は大西洋上で擊沈された旨六日發表した

英佛、波に融資
共同で八百五十萬磅

【ロンドン六日同盟】英佛兩國政府は過般英波借款協定及び佛波借款協定によつてそれぞれポーランド政府に兵軍借款を提供したが、その後獨波開戰による緊急需要に鑑み今回更に兩國共同で八百五十萬ポンド（邦貨換算一億四千五百萬圓）をポーランドに融資することとなつた

食糧品の切符配給制を斷行

ブラッセル特電【七日發】ベルギー政府は食糧品の切符配給を斷行したが、これは戰時といへども英、佛兩國はベルギーの要求に應じ、工業原料や食糧品を供給するはずであるが、それはベルギーの嚴正中立の立場を尊重するので將來に備へる緊急措置であると說明してゐる

軍部隊組織
佛在住のチエッコ人

パリ特電【六日發】四日五萬のフランス在住チエッコ人はステファン・オスキー氏を總司令に戴し、チエッコ軍部隊を組織した、右はドイツに對し戰爭宣言を發し、フランス軍と共同動作をとらんとするもので、チエッコ國外に在住するチエッコ民族關係者を悉く糾合して組織強化に努めてゐる

佛軍戰況發表

【パリ六日同盟】フランス軍最高司令部では六日戰況に關し左の如きコンミユニケを發表した
一、我が第一線部隊は國境線を越えて前進しつつあり、その前進度は國境線の場所において異るも各所とも自動火器及び野戰構築物に遭遇しつつあり
一、空軍部隊は地上部隊と協力行動中なり
一、動員及び運輸に關する諸操作は各部隊の配備は總て順調に進捗中
一、國内各部門とも我が國の傳統に從ひ全力を擧げて我が軍の物質的存續に便宜を與へつつあり
一、我が軍の士氣旺盛なり
一、我が軍に對する物資の補給は順調に進行中なり

"進んで攻擊せず"
リ獨外相、佛大使に語る

ベルリン特電【六日發】駐獨フランス大使クーロンドル氏は六日引揚を前にリッベントロップ獨外相を訪問、挨拶を述べたがその際リ外相はドイツとしてはフランス側から攻擊を受けたい限り自から進んで佛國を攻擊する意思はない、フランスが直接自國に關係のない問題でドイツと干戈を交へることは甚だ遺憾であると語つたと傳へらる、なほこの微妙な空氣を反映するかの如くドイツ西部戰線從軍記者の注目すべき報道が傳へられてゐる
卽ちマヂノ要塞線に據るフランス軍は『諸君が發砲しない限り我々も發砲しない』と大書した旗を附けた氣球を無數に作つてフランスの意思を傳へ、これに對しドイツ軍部でも『我々も發砲しない』と間にあはせの旗を作つてフランス軍側に合圖したといはれ、同國境線一帶は非常に穩かな光景を呈してゐると傳へてゐる
然し英、佛、獨各國とも積極戰に起ちたつてゐる際とて事實この方面の戰鬪狀況が然るべく推移するや否やは興味を以てみられてゐる

ローレン英大使
チ伊外相と協議

【ローマ六日同盟】ローレン英大使は六日キヂ宮にチアノ外相を訪問、何事か重大協議を遂げた、會談内容は詳細不明であるがファシスト黨幹部筋の洩すところによればムツソリーニ首相は戰果のこれ以上の擴大を阻止すべく、左様方面の收拾に努力してゐるといはれる

歐洲戰爭の局地化
フランコ將軍より提唱

【ワシントン六日同盟】スペインのフランコ將軍が歐洲戰爭の局地化を提唱し在外使臣を通じ各國政府に勸告したがハル國務長官は六日これに對しアメリカ政府はフランコ將軍の意見に賛意を表する旨回答した【寫眞＝（上）フランコ將軍（下）ハル國務長官】

過當思惑の抑制
藏商兩相聲明見合せ

【東京電話】歐洲戰爭の勃發により我が經濟界の好調來を誘發する過當思惑抑制に關しては四日銀行局長通牒を以て關係金融業者に對して協力を要請すると共に、場合によつては強權發動の意思を表示したが、更に一層政府當局の方針を徹底するため伍堂商相は藏商兩相の共同聲明を發するのが機宜を得た措置なりとして、六日夜青木藏相と伍堂商相會見、この問題を協議したが株式市價は五、六兩日の如きは自から鎮靜せる狀態を示してゐたのでこの際共同聲明は見合せ靜觀的態度をとる事に決定した

クラカウ落つ

【ベルリン六日同盟】ドイツ軍最高司令部は六日ドイツ軍が西南ポーランドの首邑クラカウを占領せる旨公表した

獨伊軍事會談開始

【コペンハーゲン六日同盟】有力紙『ベルリン・グスケ・チデンデ』は六日の紙上においてベルリン特電としてイタリー軍事使節のベルリン訪問を報道し注目を惹いた、要旨左の通り
ソ聯軍事使節は三日以來ベルリンにおいてドイツ軍當局と會談を續行中であつたが、これに引續き獨伊軍事會談が開始される模樣で、イタリー軍事使節一行はすでに訪獨の途にあり六日中にベルリン到着の豫定である

イラク國獨と外交關係斷絶

【バグダット六日同盟】イラク政府は六日ドイツとの外交關係を斷絶する旨發表した、ことにおいて在イラク駐劄ドイツ公使グロッベー博士は同日バグダッドを引揚げ歸國の途についた

獨、和に申入れ
領空通過機の防衛措置要請

【ヘーグ六日同盟】ドイツ政府は五日オランダ政府に對し友誼的ではあるが極めて緊急の申入れをなし、オランダ政府の同國領空を通過する外國飛行機に對し有效的防衛措置を講ずるやう要請したといはれる

新内閣の政綱聲明
十二日閣議で正式決定

【東京電話】新内閣の政綱聲明に關しては阿部首相の施政の抱負を體して唐澤法制局長官の手許で起草を急ぎつゝあつたが、一應の成案を得たので大體七日の臨時閣議の席上首相以下各閣僚に配布し、早ければ各閣僚が新聞記者團と懇談するのを待ち十二日の定例閣議に附議、正式決定の上、これを中外に發表する段取りとなる模樣である、しかして同聲明は、國内施策はもとより對第三國方針も悉く事變處理を根幹として出發するとにあるが、特に事變處理方針に關聯して近く支那に誕生すべき新中央政權に對しても、新支那中央政權の速かなる確立を期待し、之が成立を俟つて新政權と速かに國交を調整し、新東亞の建設に邁進する旨を鮮明中に表明する意向であるが、右は一月十六日の近衛内閣の『蔣政權を相手とせず』との聲明に對比さるべき建設的聲明といふべく、國交調整の積極的意圖を表明して、東亞の新秩序建設に向つてその一巨歩を進めんとする毅然たる態度を、最も率直かつ大膽に明示するものとして注目される

英政府金及び外貨輸出禁止

【ロンドン六日同盟】對獨宣戰布告に次いでイギリス政府は金及び外貨の大量發送に伴ふ外貨禁止令を發令、去四日の金融證券市場に對しては休場を命じたが、五日に至りイングランド銀行はポンド爲替の對外相場を決定、對米相場の四ドル二セント賣、四ドル六セント買を始め各國向き相場を左の如く決定した
▲ニューヨーク（公定相場）賣　四ドル二セント　買　四ドル六セント　二日引値（實値）四ドル十九セント
▲日本　賣　一シル二ペンス三十二分ノ一　買　一シル一ペンス八分七　二日引値一シル二ペンス

仁川←→青島
直行航路　增發
仁川發　毎月一・六日
青島發　毎月五・十日
朝鮮郵船

商相秘書官任命

【東京電話】任商工大臣秘書官　農林大臣秘書官　中村元督
免兼官　商工大臣秘書官　高秀

人

◇弘中良一氏（弘中商工社長）東上中八日『あかつき』で歸城
◇伊森府銀頭取　北鮮地方支店代理店視察のため出張中七日午後一時五十五分歸城
◇玄俊鎬氏（湖南銀行頭取）六日入城龍山屋
◇靑島國明氏（同仁會醫院長）出張挨拶の爲七日本社來訪
◇井上正人氏（同運城病院所長）同上
◇久保秀一氏（鮮銀検査課長）赴任挨拶のため七日本社來訪
◇宇野吉太郎氏（鮮銀監査務課長）同上
◇朴永相氏（朝鮮ゴム工業組合聯合會理事長）聯合會新設に赴任挨拶のため七日本社來訪
◇川崎一郎氏（同常務理事）同上
◇安東源氏（同理事）同上

時の錄音

ワルソーは空襲に晒され、ベルリンも亦襲はれたとかいふ。
×
ロンドンに、パリに、やがてその空襲は擴大すると見る。
×
しかも、往年の歐洲大戰當時に比し、飛行機の性能は格段の進步を遂げてゐる。
×
眞の空襲の恐ろしさを知らぬ日本人は、果して幸福か否か。
×
中國戰線の防空訓練を、ただの訓習と思ふ前に、先づ、遠く歐洲へ思ひを馳すべし。
×
家庭防護も必要だが、主婦が家を外にして何の家庭防護ぞ。
×
思ひ違ひと思ひ上りを慎め。

三國志【6】
吉川英治作　矢野橋村畫
（桃園の巻）

黄巾賊（六）

劉備は怖れた。これは悪い者に出合つたと思つた。
二人の巨男を見るに、結髮を黃色の巾で包んでゐるし、胴には鎧甲を纏ひ、脚には獸皮の靴をはき、腰には大劍を横たへてゐる。
問ふまでもなく、黃巾賊の仲間である。しかも、その頭分の者であることは、劉備へや服裝でもすぐ分つた。
『大方。こいつを、何うするんですか』
劉備の襟がみを掴んだのが、も一人のはうに向つて訊くと、孔子の木像を蹴とばした男は、
『離してもいゝ。逃げれば直ぐ叩つ斬つてしまふ迄の事だ。おれが睨んでゐる前から何で逃げられるものか』
と、云つた。
そして廟の前の玉石に腰を悠然とおろした。
大方、中方、小方などといふのは、方師（術者・道師）の稱號で、その位階をも現はしてゐた。黃巾賊の仲間では、部將をさして皆さう呼ぶのであつた。
けれど、總大將の張角のことはさう稱はない。張角と、その二人の弟に限つてだけは、特に、
大賢良師・張角
天公將軍・張梁
地公將軍・張寶
といふふうに敬稱してゐた。
その下に、大方・中方などとよぶ部將を以て組織してゐるのであつた――。で今、劉備の前に腰かけてゐる男は、張角の配下の馬元義といふ黃巾賊の一頭目であつた。
『おい、甘洪』
と、馬元義は手下の甘洪が、まだ睨んでゐる樣子に、顎で大きく云つた。
『そいつを、もつと前へ引ずつて來い。――さうだ俺の前へ』

『やい。百姓』
馬元義の足もとへ引据ゑられた劉備は、襟がみを持たれた儘、馬は睨めつけて、
『汝れは今、孔子廟へ向かつて、大それた祭壇を立てゝゐたが、一體うぬは、正氣か狂人か』
『はい』
『はいでは濟まねえ。黃巾賊を討つて何うとか吐かしてゐたが、黃巾とは、誰の事だ。鬼賊とは、何をさして云つたのだ』
『べつに、意味のない事を獨りで云ふたはけがあるか』
『餘り山道が怖しいので、怖しさをまぎらす爲に出たらめに、聲を放つて步いて來たものですから』
『相違ないか』
『――はい』
『――で、何處まで行くのだこの眞夜中に』
『涿縣まで歸ります』
『ちやあまだ道は遠いな。俺たちも夜が明けたら、北のはうの町まで行くが、汝のために眠をさまされてしまつた。もう一度寢もできまいし、ちやうど荷物があつて困つてゐた所だから、俺の荷を擔いで、供をして來い。――おい、甘洪』
『へい』
『荷物はこいつに擔がせて、汝は俺の半月槍を持て』
『もう、出かけるんですか』
『峠を降りると夜が明けるだらう。その間に奴等も、今夜の仕事をすまして、後から追ひついて來るにちげえねえ』
『では、歩きませう』
と、甘洪は、廟の蔭に何か營き殘したが、牛車を步くと又、道傍の木の蔭に、黃色の巾を結びつけて行く――
大方の馬元義は、悠々と驢に乗つて先へ歩いて行くのであつた。

高級國產
ポンジー
美粧料
ポンジーには流石の舶來品も兜を脫いだ！
ポンジーコロイドミルク
ポンジーコロイドレモン
ポンジー粉白粉
ポンジー練白粉
ポンジーブリランチック
ヒルケンヘールワツセル

衿元（エリモト）
ホドヂン本舗の高級ゑりあか取り
お召物を古びさせぬ爲に衿元をお使ひ下さい
定價　大瓶六五・中瓶四〇錢

專賣特許
虫よけの王　ホドヂン

秋が一番よい「虫ぼし」の知識
カラリと晴れた秋の日、風通しのよいお部屋をお選び下さい。
しかし虫干しだけでは害虫や卵は死滅しませんから必ずホドヂンを御入れ下さい
ホドヂンは陸軍被服廠の御用品を家庭向にした專賣特許品で効力は樟腦の十倍、ナフタリンの四百倍、而も値段は樟腦の1/3以下です。
特に御婦人方に喜ばれるのは匂ひのよいこと樟腦傷の心配がないことです。
一〇〇錠入　四十四錠入　十六錠入
本舗・芝虎の門・株式會社金星商會
ニセモノ御注意

けふ軍防空訓練へ
全市に爆弾の雨
わが高射砲初の出動
敵機西北方へ遁走

中鮮地方防空訓練も四日間を經て七日はいよ〳〵本格的な市街地防空訓練に移つた、この朝六時卅二分空襲警報は京城の秋曉をゆり動かした、警報は[illegible]同二分にして解除されたが、警報はこれを合圖に一瞬にピンと張りきるところに同四十三分敵機〇機が西方から飛來、漢江人道橋、龍山、京城驛めがけて爆彈投下、殊に京城府廳は敵の主目標となり完全に爆碎された、空襲五十分、敵機は西北方に遁走したが、この間わが地上防空諸部隊の活躍はものの凄く[illegible]これに呼應して沈着冷靜と防護した、かくて午後も引つゞき本格化した訓練は市防空第一日にふさはしくはじめての高射砲の轟は大地をゆすぶり人々を防空の構に叩きこんでゆくのであつた

【寫眞＝京城府内の軍防空訓練下における電柱[illegible]】

郊外の部落
高台に裸火
注意を要望

市防空司令部發表＝九月六日夜燈火管制の状況を見るに、京城府外の部落高台には所々裸火あり、今七日夜の管制は一層徹底を期すると共に特に京城の周圍に注意を加へられたし

訓練中特別の理由、事情なしに生業を休んでゐる向、商店を調査中である

提灯などは一燈光から光の光力があり、遠方からも識別出來る信號であり、從來はこれら移動燈火については嚴罰に附されてゐたので、六日本町署管内では警告出合、人力車帳場などを呼びだし嚴重な注意を與へた

中村軍司令官
訓練狀況視察

七日午前零時を期して[illegible]防空第一

遮光不徹底の
奇怪な旅館宿屋
鍾路署から嚴重警告

四日から實施されてゐる防空訓練に際し、どうしたのか鍾路署管内の旅館、宿屋は燈火管制光設備が一齊に申合せた如く徹底せず、これがため訓練效果に多大な影響を及ぼすので、鍾路署では七日宿屋旅館組合長を呼出し、今次の訓練に對する認識を重ねて嚴重警告の上善處を要求三百餘を配給した

なほ同署では防護團と協力、調

提灯、裸蝋燭
等に注意

中鮮地方防空演習につき、京城府の燈火管制は見事な成績を見せてゐるが、固定燈の燈火、人力車の提灯、自轉車などの燈（ローソク）についても裏心すべきものがあり、從來これらの燈火については燈火管制の場合は一燈光のものに限りかけたものだけが許されてゐたが

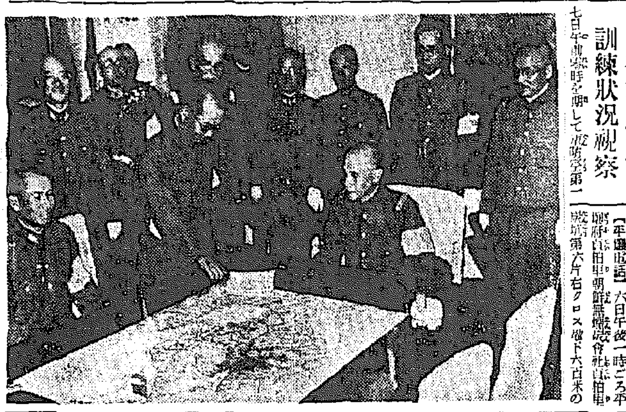

【平壤電話】六日午後一時ごろ平壤府外貞柏里朝鮮無煙炭會社貞柏里炭坑第六片右クロス坑下六百米の

八名遂に慘死
貞柏里炭坑爆發詳報

坑内に於てメタンガス爆發、坑内にては瀧田技師以下七十名が從業してゐたが現場より離れた坑内にゐた五十一名は辛うじて脱出、瀧田技師等十九名はそのまゝ坑内に生埋めとなつた、急報に接した會社當局では直に三神炭坑と元山炭坑々夫百四十名の救援隊を組織して午後二時四十分坑内に入り

を先頭に十五人の決死救援隊がガスマスクをつけて坑内に突入、必死の救出作業の結果午後三時半やうやく十一名をひき出救し、同十一時頃りの四名を救ひ出したが左の八名は既に絶命してゐた、負傷者は道立病院にかつぎこみ手當中であるがいづれも瀕危である

▲瀧田豐治(三七)（福岡縣八女郡三原村字檜原四七一）上野定雄(三六)（大分縣中津市 [illegible]）郎在彩、朴龍鍋、玄明根、安孫鎮、金龍洞、金永富

爆發の原因

【平壤電話】爆發事故を惹起した平壤無煙炭會社の貞柏炭坑第六片右クロス坑道は[illegible]試掘の二日夜坑道せる新坑道に相當量のガスが發生してゐたため鑛山當局でも警戒してゐたが、貫通間もなく落盤あり、六日午後零時半ごろその落盤取り除け工事中頃に落盤あり、これが落盤の支柱にかけてあつた安全燈を破壞これが原因でメタンガスが爆發したものと見られる

逸品ネクタイ　京城本町（三）ミヨシ

判事忌避の抗議
全州辯護士會蹶起

【全州電話】朝鮮にては前例多く種々の例を聞かぬ判事忌避事件が全州地方法院井邑支廳に起り全州辯護士會が動き出し成行き注目されてゐる
は判事に忌避されるに至つた即ち全州辯護士會員石氏より井邑支廳判事三宅俊一氏に對する忌避の申立をなした事件であるがその申立の理由とするところは本月二日井邑支廳判事拘留中の被疑者の兩親が來り[illegible]たる事件辯護士が接見を申出たるところ、司法主任は法規の許可を要するとして判事の許可がなければ接見を許さぬといふのでやむを得ず係判事たる三宅氏の許可を求めたるに同判事も亦これを許可せぬため遂に接見することを得なくなつたもので、これは刑事訴訟法第四十五條違反の行動にして明かに辯護士の辯護權行使を妨害するものに外ならなく、斯かる判事の裁判は偏頗の虞れありといふ主張であつて

銘酒　大正櫻

右事件に關し同じく全州辯護士佐竹、金剛根、森永の三氏より全州辯護士會に對し總會招集の請求をなし來り、同會では九月五日午後四時より臨時總會を開いたがその結果、法曹界の重大問題として辯護士を選定し、六日早朝井邑に急派したが、その報告により更に同辯護士會では適當の處置をとることとなつてをり司法界の問題として一般から注目されてゐる

痴漢訓導判決
懲役八ヶ月

京城黄金町一ノ一〇〇訓導小林校訓導竹島義七(三〇)にかゝる猥褻、強姦猥褻未遂被告事件は、七日京城地方法院で山澤檢事立會の下に山下裁判長から一、二審判決通り懲役八ヶ月の言渡があつた

竹島は都鄙な敢嘆の身であり乍ら昨年十月頃夜間に乘じて通行中の婦女子に戲れ、一時三坂通方面の婦女子の恐怖の的になつたものである

生活苦から
列車往生二件

【釜山電話】六日午前零時五分島山着の三浪津發七〇九列車が（三浪津起點三三キロ二八〇米及び三三キロ五八〇米）附近で轢死體二ヶを發見、島山驛に申告取調べた結果、右は慶南昌原郡內西面合城里四二八鄭用祚(三二)及び同里四〇八六李道順(三一)の兩名で共に生活苦から鐵路自殺を遂げたものと判明した

北安省開拓民
先遣隊出發
勤勞半島部隊
十四日歸城

本府では北安省開拓民移住計畫に基き四百名を先遣隊として現地に入植せしめることになつてゐるが、この中第一次先遣隊は鐵原道溪浦訓練所で訓練中八十七名は來る九月十一日午後九時十五分京城驛發にて奉天、新京、哈爾濱を經由、十四日午前北安に到着の豫定で、第二次先遣隊は十月十日に出發する豫定

東海洲に二ヶ月間の汗の勤勞奉仕を行つた咸南勤勞報國隊第三次部隊多久部隊長以下一行百卅名は赫々たる作業實績を收めて十四日午前九時卅分京城驛着列車で歸鮮することになつた

もうやがか
銀紙とお別れ

物價統制の國策に順應し煙草局ではさきにビジヨン、みどり、かちどき等の銀紙を廢したが、今回更に〃かゞやき〃の中包銀紙も廢止し、パラフィン紙で代用することになつた

日目の火蓋は切られたが、この朝九時半中村軍司令官は龍山府を訪れ、道内京城道廳及び京城府を訪れ、道內の訓練狀況につき、種々説明の後同十時五十分軍司令部に歸つた

【寫眞＝京城府廳舍の中村軍司令官】

京城驛で摑合ひ
言思忽ち露見の二人

九月六日の午後八時四十分ごろ京城驛三等待合室で摑み合ひの喧嘩をしてゐる二人の男を本町署員が取調べると、忠北沃川郡沃川邑出生住所不定無職村田[illegible](二〇)こと、京城府觀町五八柳炳五(二〇)で、村田が數日前京城外金浦郡の切符、搾取(五圓六錢)を拾得、柳に一圓やるから搾取して與と持ちかけうまく搾取を受けたが、山分けのことから喧嘩となつたもので、懲役を取れた切符一は盜難ある見込みで嚴重取調べ中である

の殿村ノブさんから現金十圓五十錢と印鑑入りの財布を竊取、印鑑は翌日郵の便所に投げ棄て金は費ひ果たしたが、相手は何喰はぬ顔を極めこんでゐたが、懇遂つき六日本町署員に擧げられた

飛込み自殺
母親と口論から

【釜山電話】六日午後二時廿分釜山發大邱行一〇九列車が沙上、龜浦間（釜山驛起點十五、四百米）附近を進行中線路内に轢死體を發見、調べると東萊郡沙上面德浦里九五七番地[illegible](二七)で母親と口論の末飛込み自殺を遂げたものと判明した

濱田國松氏

【東京電話】衆議院議員、政友會顧問濱田國松氏は、六日午前九時十五分麹町區下二番町の自邸で卒去した、享年七十二、葬儀は十日午前青山齋場で神式により執行

略歴　濱田氏は明治元年三月三重縣人山村保吉三男として生れ、同十二年濱田淵三郎氏の家督を相續、三重師範を經て東京法學院卒業、辯護士試驗及第、同郡會議員、三重市會議員となり、同卅七年以來政友會の重鎭であつた、在中內閣の司法政務次官、また衆議院議長であつた

故岩永氏葬儀

【東京電話】去る二日逝去した同盟通信社長、貴族院議員岩永裕吉氏の葬儀は七日午後一時より青山齋場において同盟通信社葬を以て神式により執行された

河野信道氏　元東北電報通信局長河野信道氏は別府溫泉で療養中六日死去、遺骸は八日午後一時卅五分着列車で歸城告別式は九日午後四時から京城光熙町一ノ一五の自宅で執行

七日朝の天氣概況

高氣壓は千島附近より東方に擴るものと北滿より北支に擴るものとあり、低氣壓は弱いものが鮮滿國境內蒙古南部支那にありこれらは不連續線に依り結ばれてゐる、朝鮮は北東部が雨中部以北は曇その他は晴內地は西部は晴關東地方より北海道にかけ曇りで雨の處もある鮮內の氣溫を平年に比ぶれば西鮮地方は五、六度その他は二、三度の高目となつてゐる

京城地方【今晩】晴一時曇【明日】南西の風晴れたり曇つたり

仁川地方【今晩】晴れたり曇つたり【明日】南の風晴れたり曇つたり

京城温度（六日）最高三二度八最低二二度七日朝六時二二度一正午卅度二

仁川の潮時（8日）		
滿潮	午前	一一・一〇
	午後	[illegible]
干潮	午前	四・四五
	午後	五・二〇

志願兵李君
紙芝居に再生

朝鮮聯盟國民總力の手によつて製作中の半島志願兵最初の戰死者李仁錫君の一生を綴る紙芝居がこの程完成、本府學務局、聯盟局の援護を得て十日から全鮮各道聯盟支部に配付されることとなつた

紙芝居は「壯烈李志願兵」と題し二十枚一組から成つてをりその内容から身を起して生業に勵み志願兵制度の設けられるや率先志願をなすところから伊勢神宮參拜、妻子の別れなどを克明に描き最後に護國の英靈となるまでの戰死の模樣を詳細に綴つたもので最後に好師を得した護國神李元夏氏に親く名作で內地方面とも昭和會の手を經て普及されることになつてゐる

光榮の遺族
御歌並に御菓子傳達
石井大尉夫人外十八名に

畏くも皇后陛下より今次事變戰死者に賜つた御歌並びに御菓子はこの程京畿道に御傳達相成つたので來る八日午前十時甘蔗知事から京城、仁川兩府內戰死者遺族に傳達されることになつたが、今回御下賜品拜受の光榮者は今夏六月山西戰線で勇戰敢闘戰死した石井利一歩兵大尉夫人節子さん他十八名である

▲漢江通一二石井節子▲櫻井町二ノ一四三松本文江▲元町三ノ六〇下松ハツ▲林町一九〇河村正三郎▲初音町一〇二ノ七櫻本滿▲笠井町二二七竹村しよう▲南大門通二ノ九五高嶋平次郎▲元町二ノ五二佐野滿子▲黃金町四ノ二六福島ツギ▲南米倉町[illegible]五七高橋實親▲仁祠町一二〇沖野昭夫▲錦町一四五小川七藏▲太平通二ノ九五河邊民吉▲大和町三ノ二一佐藤宇三郎▲中林町二〇四東一▲本町二ノ一伊藤東作（以上京城）▲仁川昌榮町二三ノ三宋東錢▲同龍岡町一西井公太郎▲同西京町一猪股鋼

まんまと千八百圓
使ひの小僧を欺いて
白晝街上の小切手泥

京城府漢江通一五番地の十四號齋藤材木店では、九月五日小僧さんの服部顧君(一七)に金一千八百八十圓の小切手を持たせ南大門三丁目朝鮮銀行に代理店に現金引出しにやつたところ、途中午後一時四十分ごろ南大門で身長五尺三寸位の洋服の男が馴々しく服部君に近寄り「小切手を現金換へするには手數料一圓八十錢要るがそれは拂ふから」と言葉巧みに欺き、日本銀行代理店から百圓札十枚、十圓札八枚その他合計千八百八十圓を引出すなり姿をくらました、服へに慌した本町署では俄然色めきたち搜

溺死體釣上ぐ
夜釣り大騒ぎ

京城漢江通り三番地三洲洗濯店主元留さん(五〇)と、[illegible]町二丁目一〇一福仙島さんの兩人は六日夜十一時半ごろ漢江鐵橋下で夜釣り中何か重い物がかゝつたので引上げて見ると十七八才位の少年の溺死體だつたので驚いて龍山署に屆け出た、同署で檢視、身元一切不明

府內に手配を行ふと同時に司法係刑事を總動員鋭意犯人搜査中

無心を斷わられ
無殘食刀で滅多斬り
大豆畑の殺人犯捕る

【釜山電話】五日夜防空訓練下の暗夜京城府大方町坂本九兵衞さん(三〇)を大豆畑で殺した兇惡犯人は當夜坂本さんを附近の大野さん方の鷄舍に呼び出した元同家雇人金萬龍事若北元(二〇)と判明、所轄永登浦署では指名手配で捜査中、六日午後四時ごろ犯人の叔父朱冰ほか家族一同が京城新吉里の裏山の中にどぐろをまいてゐるのを發見、犯人の潜伏してゐると、悪運強き七犯人が七日午前六時半ごろ血しぶきで眞赤に染つた着物を着たまゝ叔父のもとへかへつて來たところを難なく逮捕した、事件發生後十時間のスピード檢擧である

犯人は全北任實郡屯南面大明里生れで數年前入城、被害者方で働いてゐるうち約百圓の貯金が出來たので三ケ月前同家をやめて嫁をもらひ家族と一緒に永登浦附近を轉々として土窟生活をしてゐたが、貯金も使ひ果して困ると八月末ごろ嫁も逃げ出して仕事ひ途方に暮れた揚句、坂本さんを訪れ、また來て働くから金を少しかしてくれと無心したがはねつけられたので殺意を起し、五日夜も被害者をうまく呼び出し五十圓を無心、斷はられるといきなり大豆畑に引張り込んで〃朝鮮食刀〃で滅多突きで殺害した犯行を自白した【寫眞＝犯人金北元】

線路に石塊

【釜山電話】六日午後二時ごろ東海南部線道下、廣山（釜山鎭起點六九キロ）附近路切りの線路上に直徑七寸重さ十一キロ位の石塊を一個放置してあるのを釜山發大邱行一七四列車の機關士が發見、急停車してこれを取り除いてことなきを得た目下犯人搜査中

防共座談會

【馬山】馬山署ではこのたびの防空訓練を契機に五日午後十一時から署長室に關係者多數を招聘して防共座談會を開催

輕快　明朗
レートフード
ヒゲ剃り後に
一瓶一家

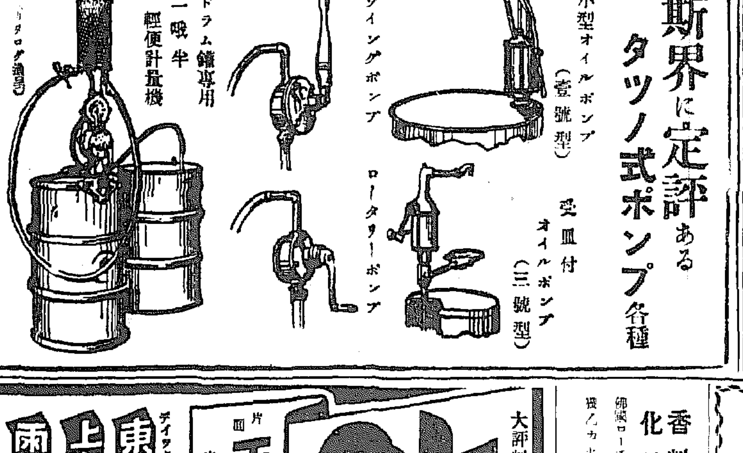

斯界に定評ある
タツノ式ポンプ各種
小型オイルポンプ（壹號型）
受皿付オイルポンプ（三號型）
ウイングポンプ
ロータリーポンプ
ドラム罐專用
二吋半
輕便計量機
（カタログ進呈）
東京市芝浦
株式會社　東京龍野製作所
支店　大阪・名古屋
代理店　群山府全州通り三〇　群山礪石販賣所

結核に
注目すべき　治療成績をあげた
理研ビタミンB複合體
理研製品
理研ビタスタ
二圓五〇錢　藥店にあり
特約店　京城　新井藥房

解雇廣告
販賣係　金敦學
右の者本日解雇致候に就ては自今弊社とは何等關係無之候に付御諒承被下度　右廣告候也
昭和拾四年九月六日
京城府永樂町二丁目七三番地
京城トヨタ自動車販賣株式會社

國産最高級
日光ペン
見本八切手六錢封入封筒ニ四錢切付御請求アラバ
東京小石川區丸山町一六
日光ペン見本係

自動車運轉者
責任教授
東亞自動車學校
合格率百%

按摩で治らぬ
肩凝りの
原因は深い所に
按摩をするとか、灸や吸角で一時血を除いて肩凝りに治る肩凝りならばよいが、按摩でも再發する人は其の原因は深い所にあるのでそれを除かねばならぬ。この深い原因と云ふのは、血液が濁り血管が硬化して血の循環が悪い爲であるのです。これを捨てゝ置くと二三年或は數年後に必しい腦溢血、中風に襲はれます。有名な血液病の本部で完成した新研究の血液淨化劑（リキシンイマダ）は全身の濁り血を淨化し、硬化した血管を軟げて血液の循環をよくします。從つて本劑を服用すれば肩凝りの原因が除かれるし、同時に耳鳴り、頭痛、のぼせ、目まひ、不眠、立ぐらみ、息切れ、便秘も治り、腦溢血が豫防できる。リキシンは全國藥店に有るが大阪大仁の今津化學研究所へ申込めば送る

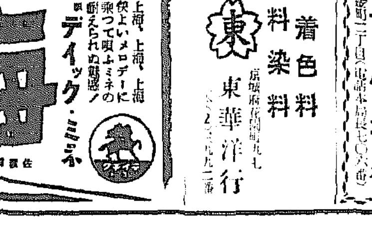

テイチクレコード
大評判の流行歌
上海
ディック・ミネ
上海、上海、上海　快よいメロディーに乘つて唄ふミネの耐えられぬ魅惑！
片面　雨の四馬路　山下五郎・曲　美ち奴
テイチク・ミネ傑作ジャズ
東京ブルース
上海ブルース
雨のセレナーデ
一家一組必備の名盤揃ひ
ディック・ミネ輕音樂傑作撰

香料　化粧品材料　着色料　染料
東華洋行

タイルの御用は
吉川洋行

京城府岡崎町七番地
野崎肛門科
入院　院長　野崎
電話　三九九

阪井耳鼻咽喉科醫院
京城府本町一丁目五十一　醫學博士　阪井清

生徒募集（授業九月十一日）
高等豫備科
基礎支那語科（北京官話三ケ月速成）
初等獨逸語科
初・中等英語科
京城ＹＭＣＡ

スカウト
なんて
オヤ〳〵今ごろ感心して……
なんてマア　おそいンだろ！

内科一般
佐藤内科
病室
院長　醫學博士　佐藤小五郎

地方綜合版

掃立數減る 忠南の秋蠶

【大田】歐洲大動亂の影響を受けて蠶繭は暴騰を重ね、取引所は上場を中止するの已むなきに至り、今秋の蠶價も十年來の騰貴を豫想されてをり、忠南道では秋蠶の增産に一段と力を入れてゐるが、今年は旱害で當初の豫想を裏切り六日現在の掃立枚數は二萬八千九百五十一枚で昨秋に比べて一割減の豫想である

タンニン酸をはじめ 狙ふ一石數鳥の利 全南でもヤシャブシ實採取

【光州】從來砂防用樹種として植ゑて來た用材にもならぬつまらない木から非常時日本の貴重な資源タンニン酸がとれる……この樹種にはカハラハンノキ、ヒメヤシャブシ等があるが、そのうちヤシャブシだけがタンニン酸を最も多く含有してをり分析の結果五月採取したものが三〇%、八月二〇%、九月一八%となり、五月に採取したものが最も含有率が高いが、五月にはその實がまだ小さいので九月に採取することに決定した、全南道山林課では慶南の例に倣ひタンニン酸新資源にタイアップして從來道下各地の砂防地に植樹するばかりで一向利用しなかつたこの山林資源ヤシャブシの實採取を奬勵して、砂防事業と共に副業奬勵、タンニン增産の一石數鳥を狙ふこととなつた、殊に名産地は光山、靈岩、谷城、光陽、順天、康津、麗水、務安、長城の各郡で價格は一石當り三圓二十五錢、最も多くとれるのは八、九年生のもの、一本で一斗、一日の採取量が一人で五、六斗だからその收入は一日にざつと一圓五十錢以上となり旱害にあへぐ農民には大きな潤ひとなるわけである

"是非私を衛生隊に" 烈々の赤心、兵事部長も感激 あすを待つ興亞少年

【光州】燃え盛る支那大陸の活火山上の戰線を睥睨しながら銃後の希望に胸躍らせてあすを待機する愛國少年がある……光州府大正町金溶南外科醫院助手（?）李用淳君はこの程新設された光州兵事部にあてゝ「助手―私は帝國臣民の少年として文明の戰地で苦戰中の衛生隊の一人となつて祖國のため命をかけて働きたいのです、私は從來醫師になる目的で前年から全南道立醫院長先生のお許しを得て自習見學してゐましたが、私も大日本帝國臣民の一人として祖國のためならなんで苦しみも命も惜しみません、命を的に戰ふ皇軍勇士を助ける衛生隊に是非參加させて下さいませ、體は十七歳の少年ですが決して大人にまけぬ位の辛抱を致します、皇國日本の少年と生れて祖國のために働きたい心で一ぱいです、覺れの日本、一億中の一人です、東洋平和を打ちたてる戰場に微ならぬ私の眞心をくんで戰場に行かせて下さい光州道立醫院に見學すること一年三ケ月藥局と病院試驗室のことは大てい知つてゐますから野戰病院の助手傳くらゐは充分出來る自信があります、祖代から傳へられた日本精神と皇國臣民の強い意志をもつて勞苦も命も御國の御奉公だと思つて働く覺悟です、どうぞ私を戰線に行かせて下さい……」と大人まさりの烈々たる衛生隊參加「志願書」を提出、新任早々の川村兵事部長をはじめ全部員を涙ぐませた、川村兵事部長はなんとかして同君の燃える愛國の情にむくいたいと目下研究中である

李君は長興郡長東面霞山里李啓淳さんの次男で十二年の春同郡長平小學校六年を卒業、更に長東小學校で五ケ月間自習中光州道立醫院長に歎願して自習見學生として一年三ケ月間同藥局、病理試驗室を見學

今は醫院なるものは一通り試驗が出來、カルテによる調劑くらゐはお手のもの、本年七月金溶南外科醫院が開業されると同時に院長の紹介で今は金外科醫院長の助手（?）を勤め暇を惜んでは試驗管と顯微鏡に頭を痛めながら希望の明日を待機してゐる、その李少年の希望の鍵―

私は小さい時分から醫師の仕事に興味をもつて一時光州道立醫院に自費見學生として入り藥局病理試驗室にゐましたが、習へば面白い程面白くてたまりません、今は簡單なものは一通り出來る自信があるので今度是非一度衛生隊に志願して御奉公したくてたまらないのです

金醫院長談 李君はチヨツト見ただけでは無愛想な少年ですがそこにいゝところがあります、なかゝゝ研究熱が強く何時も勉強する勤勉實直、有望な少年で私も心から同君の前途を期待してゐます……【寫眞＝李君】

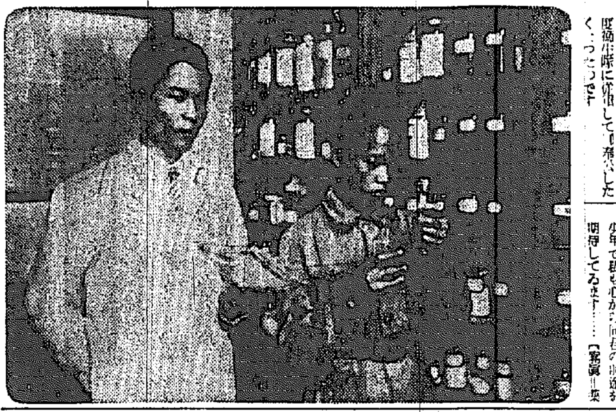

局で右李君と左金院長

思ひ出生涯に記錄 崔志願兵、驛頭の感激を便り

【新義州】平北道百六十萬道民を代表して勇躍北支の戰野に出陣、武威堂々として武勳を樹てゝゐる特別志願兵平北道出身崔泳淳君から日華親和、勤勞力をつゞけつつ建設の途上にある現地の明朗な風貌を書き綴つた左の如き手紙が五日平北道知事警察部長宛に届けられた

（前略）小生は出征以來今日迄元氣な體と丈夫な氣力とを持つて軍務に精勵して參りました、これ皆在鄕皆樣方々の御聲援の賜と存じます、出征の際〇〇驛を通過した時の感激は今更忘れられません、何時も樂しい時苦しい時にはあの時を考へて勇氣百倍になります、あの時志願兵援護會から戴きました旗は今も背嚢の中に納めてゐます、何時かは敵の城頭に高々と立てる日を待ちつゝあります、實にあの時の歡呼の聲喊の聲は一生を通じて忘れられません、北支は別に變つたこともありません氣候、天候はみな朝鮮と同じく大陸的氣候であります、夏は暑く朝晩は寒い位に涼しいのであります野山は農作物がすくすくと生茂つてゐます、支那民衆は今や全く覺醒し我が皇軍の戰鬪と宣撫に感激しまして僕らは何から何まで氣をつけてやります、また北支は內地で考へてゐたとは反對に何處へ行つても和やかで朗かであります、子供等までも兵隊さんに慣れて「愛國行進曲」を唄つたり「南京便り」を唄つたりして實に朗かであります、平北出身一同は元氣で一人の負傷者もなく元氣一ぱいです、小生は少々支那語の會話が出來ますので同隊の通譯の代りとして指揮班に入つて居ります、先々も元氣な體と丈夫な氣力とを持つて他に負けざる樣にし倒れて後已む精神でやりまして皆樣方の御期待に副ふ樣に努める覺悟であります（後略）【新義州】

長老會總會

全鮮耶蘇教長老會では來る八日から十五日まで八日間に亘り府內第二教會堂で定期總會を開催、年中行事その他に關する事項を附議する

線路に大石 五十五分立往生

【平壤】六日午前六時平壤驛發下り列車第六七六一列車が時中―安特間を進行中、前面軌道上に岩石を發見、數米手前で急停車、幸ひ事故はなかつたがこれがため列車は現場に五十五分も停車した、これは線路からの落石で直徑が二米餘もあるといはれ最近の雨に地盤が緩んで崩れ落ちたものと見られるが平鐵保線課では建築部員を總動員して線路全線に亘りかゝる事故の未然防止にとりかゝつた

踏切りで刎ねらる

【平壤】六日午前九時十三分平壤發第一二四一列車が新村踏切りに差しかゝつた際機關車直前を自轉車で橫切らんとした某鮮人男が

……傷害事件に傷はれ郡部を脫疑死を遂げたが右は府內新里五七、李……こと判明

忠南道廳も更に揮發油制限 車は殆ど休止

【大田】ガソリンの使用は極度に制限されたので忠南道廳でも國策に順應して從來も出來得る限り自動車の使用を抑制して來たが、一日から更に自動車一台の一日配給量は僅かに二・七リットルとなり、右配給による自動車運轉粁程は車により多少の差異はあるが一粁の所要量を〇・二三リットルとすれば十二粁强に過ぎず、ほゞ道廳―儒城間片道の使用量である、從つて忠南道では李知事以下各部長が先づ率先して職員に模範を示し今後自動車の運轉は短距離にして真に已むを得ぬ場合の外殆ど使用を休止することになつた

火の出ぬ燐寸

【新義州】近ごろ府內には品質不良なマッチがあり使用者を困らせてゐるといふ風評に鑑し新義州署ではかねてから內査を進めてゐたところこの程調査の結果によれば、問題のマッチは府外中之島マッチ會社製造に係る"野球印"マッチで軸木に點火せぬ火藥を使用してゐることが判明、署では近く道に報告の上適當な措置をまつて處斷する筈である

酒の自肅値決る

【大田】府內酒造組合では時局柄自肅自戒を目指して、同組合で販賣する酒類の價格をこの程協定、今後は同一價格にて販賣すべく決定すると同時に販賣價格を左の通り發表した

▲月桂冠、菊正宗 二圓五十五錢▲白鶴、櫻正宗、金千代 二圓五十錢▲瀧鶴、イヅツ正宗 二圓▲金剛鶴、金剛正誠、銀千代 三圓▲菊の露 一圓九十五錢▲忠誠 一圓九十錢▲東明 一圓七十五錢▲新南の雪 一圓七十錢▲綠水 一圓五十錢▲光華 一圓五十五錢▲朝日 一圓三十錢▲綠正宗 一圓五十五錢▲松竹梅 五圓三十錢▲白鶴 三圓四十錢▲菊正宗 二圓二十錢

蔬菜の圓滑配給 大田の業者組合らが一丸

【大田】府では朝鮮農會が今年から蔬菜組合に五百圓の補助を支出することになつたので愈よかねての懸案であつた蔬菜の統制機關に出荷の統制を圖ることになり、目下準備を進めてゐるが府內の蔬菜栽培組合、大田促成蔬菜組合、大田共進青果出荷組合の三組合の一般蔬菜業者を一丸に出荷統制組合を結成せんとするもので事務所は府農會におくことになるらうが、結成の曉は肥料や種子の購入は勿論一切統制下に置かれる譯であり、從つて一般府民も從來より安價で蔬菜の供給を受けることになる

務安の寶海に 積極的支援 山田鐵道局長語る

【木浦】山田新鐵道局長は湖山、順天鐵道事務所長、岩崎、新木浦驛長等を隨へ、六日午前十時着で管下民多數の出迎へに初の木浦入りをした時下木浦驛長の案內で驛構內で少憩ののち、府廳表敬ののち自動車で松島神社に參拜、築港修築工事狀況をはじめ儒達ケ浦海水浴場などを視察の上、十一時急行列車で一路順天へ向つたが、車中往訪の記者に左の如く語つた

南鮮は風景がよく內地の方と少しも變りがないやうだ、この程赴任して地方への視察は勿論木浦が初てゞあるが開港が古いせゐか市街が落ついて非常に內容が充實してゐるかのやうだ、鐵道埋立工事狀況などを見たがなかゝよくやつてゐる、これが完了すれば港都木浦は見ものがあるだらう、金池、鳳陽間連絡をはじめ急行車や食堂車や釜山方面行き寢台車などに就いて障碍もあつたが鐵道局としては原則として鐵道改善を行つてゐるので具體策についてはこれから大いに準備を仕込んだうえ再檢討する意向だ、湖南線の食卓の話題、十九日のペタ金總本山務安佛教寺院の理事の事業は國家的な大企業だから工事進捗に伴つて鐵道局としても積極的に利便を圖る用意を整へてゐる

"ひかり" 延着續きで 釜山大混雜

【釜山】最近延着續きの午前十時五分釜山着急行「ひかり」は六日もまたゝゝ一時間餘おくれて午後零時十四分到着した、これがため關釜聯絡船登船の旅客連絡は約四十五分待ちしておよそ三十分やつと出帆したが天候の不調中で乘客約二百名と相俟つて釜山驛頭は大混雜を極めた、これにつき鐵道當局では補修工事による途中徐行、給水等の關係によるものと發表してゐるが、連日の延着は一般の非難を買つてゐる

同日午後二時四十五分發列車で京城へ向ふ豫定

模擬裁判劇など 司法保護記念日平壤の催し

【平壤】覆審法院管下の司法保護事業研究會及び保護觀察所等では十三、十四兩日の司法保護記念日に當り、戰時下治安確保と同事業に對する一般の認識普及のため例年の通り各種催しを計畫着々その準備を進めてゐる、計畫によると十三日午前八時から平壤神社大前で關係職員各員及び官民多數參列の上記念式を擧行、午後七時から平壤公會堂で記念講演、映畫、演奏の夕を開催、十四日は午後三時から公會堂小ホールで記念座談會を開き、なほ十日から十二日までの間に府內公私立小學校兒童約三萬五千名に對しビラを配布すると共に司法保護記念日に因んだ講話を行ひ一般國民の關心を高め趣旨を徹底せしめ、十三日夜の記念映畫と演奏の夕には時局ニュースとその他映畫の上映に引續き平壤辯護士會員出演の特別模擬裁判による"模擬劇"實演、それに合はせて各種機關に呼びかけ司法保護事業に關する一般の認識を深化せんもの大いに張りきつてゐる

悠々消化 大田の國債熱

【大田】時局に目覺めた大田府民の興亞戰債への力強い足どり……八月二十一日から賣出された第十一回の國債は一日で締切つたが六千八百九十五圓を賣り盡し、よほど申込みを受けるといふ始末で悠々と消化した、ついで今度はまた二十一日から貯蓄債券が賣り出されることになつてをり府民の協力が要望されてゐる

旱害對策審議 慶北道會 十七日招集

【大邱】旱害對策を主眼とし一方本年度實行豫算の更正等重要問題を審議する臨時慶北道會はいよゝ十七日招集に決定した、會期は十九日一日、なほ會議は十七日開催し旱害對策の具體的方策を審議する筈である

南鮮視察日程

【釜山】南鮮地方初巡視の山田鐵道局長は七日順天から河東、晋州經由馬山に一泊、八日馬山、鎭海經由午後三時四十八分釜山着列車で來釜、海雲台溫泉に一泊し九日釜山鐵道事務所に改良事務所を訪問後港灣施設視察を行ひ、午後五時四十七分釜山發佛國寺一泊、十日慶州を視察し大邱經由京城の豫定

◇

【大田】山田鐵道局長は南鮮地方初巡視の途中十日午後一時四十五分大田驛着、驛關係を視察後

麗水視察

【麗水】山田鐵道局長は六日午後着麗水驛前ホテルにて一泊七日午前七時より各施設視察の上出發

肅選に一大汚點 寶城郡下に違反、暴力行爲 一味五名檢擧取調べ

【光州】寶城郡栗於面の面議員選擧に際し同面選擧人金知彦が改選した原因は同面議員選擧の際面長以下有志の選擧運動に絡み、同郡選擧人金知彦の當選を妨害するため六十名を集め自分に投票しないかつた金知彦をさんざん非難の揚句、部落民に絡み方を嫌ひ、更に同里文徳涉、文ほか、文日明、文成浩四名が同面長宅に乘込み方に押しかけ怒鳴りつけてゐる金知彦を引つ張りだして毆打、執拗にも亦翌廿一日午後六時、廿二日朝八時ごろ二回に亘り文徳涉、金泰珍、文日明の三名が金知彦を毆打、重傷を負はせたことがこの程判明、所轄寶城署では文泰珍ほか五名を選擧違反、暴力行爲として留置取調べ中であるが、この犯人等は面議員選擧から認記して投票前日秘かに金知彦を訪問、文泰珍への投票を强要し、

操車、工事着手

【平壤】操車場工事のため現驛舍を取り拂ひ新定的驛舍とする此舍の建築は既報の如くであるが操車工事の順調なる進捗に伴ひいよいよ本月中旬頃からは本格的に着工することゝなり、近日中に地下

殴り殺す

【平壤】成川郡大谷面大谷里金鳳仁は四日午後九時頃同里李某から毆られて重傷を負ひ、五日午前三時頃死亡したので加害者李は逃走したため目下成川署で犯人搜査中

全北の木炭增産 積極的に十五萬貫

【全州】全北に於ける木炭の生産は年産六十萬貫乃至六十五萬貫であるが、全鮮各地の不足狀況と睨み今年の生産計畫を樹て道山林課では少くとも十五萬貫は增産を見込んでゐる

暴利取締り

【全州】全北各郡邑に於ける薪炭は目下買込み時期で何れも薪の山を積んでゐるが、今年は各種燃料の不足と暴騰の際價により賣上りが豫想されてゐるので、當局でも買占めを警戒して居り道警察部では暴利取締りにつき何等かの方法を講ずべく研究中である

雨と降る手榴彈下 壯烈、石垣君戰傷死を遂ぐ

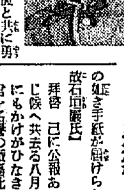

【新義州】今次事變勃發と共に勇躍應召、華東北支戰線に轉戰してゐた新義州地方法院勤務石垣廣君は過般山西戰線の戰鬪で名譽の戰傷を負ひ直ちに野戰病院に入院加療中であつたが、去月七日遂に戰傷死した旨五日所屬部隊長代理土谷中尉から遺族宛通知があり、これと共に壯烈鬼神も泣かんばかりの戰傷當時の戰鬪ぶりを記した左の如き手紙が届けられた【寫眞＝故石垣廣氏】

拜啓 已に公報ありし事とは存じ候へ共去る八月七日天にも地にもかけがひなき御令息石垣廣君を名譽の戰傷死により失ひし事、上は畏くも聖上に對し奉り下は皆樣に對し誠に申譯なき次第に御座候、同君は平素より任責溫厚にして責任感强く體力優れ常に他兵の模範となり、我等部隊幹部一同深く感謝に堪へざる處に御座候、去る〇月一日以來新任務たる〇〇確保〇〇戰に移り〇〇兩作戰も恙なくその任務を完了し引續く次の作戰に移るや當地方は雨期に入りてそのため道路に剛する泥濘惡路の難行軍なりし七月二十日、〇〇西方約三里〇〇附近に於て南方約一里〇〇附近一帶の高地に陣地を占領しある敵は我が部隊の通過を阻害せんとせしため我部隊は夜襲にて右頑敵を捕捉殲滅せんものと午後八時を期して行動を開始、暗夜を利用前進し無統制なる敵の射擊を排除し難なく陣地前方に二、三十米に接近致し候、敵も我が夜襲に感付いたかチエツコ、手榴彈を猛射亂投致し來し時の照明彈も物凄く暗夜の戰場を照し激烈なる肉彈戰は展開され申候、この時同君は第一線の先頭に在りて剛膽沈着能く隊長を補佐し其の任務を遂行致し居り候、然るに勇猛果敢敵手榴彈下を物ともせず敵陣目指して將に突入せんとせし瞬間敵の亂投せる手榴彈の破片は同君の左胸部を貫通、名譽の戰傷を受け直ちに衛生隊に收容し野戰病院に入院致し病院各位の手厚き看護を受けたるも遂にその甲斐なく去る八月七日午後五時戰傷死致され候、名譽ある帝國軍人の立派なる戰傷死とは云へ御家族の御心情を拜察致し誠に同情の念に堪へず（後略）

ラヂオも聽けぬ 南鮮電氣の休電

【裡里】南鮮電氣では最近七月に二回、九月に入つて一回の送電休止を行つたがこれは旱魃により水電が役立たず發電の火力發電の關係上設備の手入れのための止むを得ぬとはいへ一般需要家側では斯くも長時間の休業をされては時局ニュースもラヂオも聞けないとこぼしてゐるし、五日の如きは折角相撲放送の段取りをしたものがオヂヤンになつた譯で、當事者ももう少し「近代電化」に留意してせめて停電を午前中くらゐにして貰ひ度いと希望してゐる

指導班を派遣し 適期刈取りを督勵 平北、食糧充實に萬全

【新義州】食糧充實を目指して米穀增産の大規模なスケジュールを樹てた平北道では今秋の本計畫遂行に萬遺憾なきを期するためその重要事項である適期刈取並びに刈取改善方法、除草などに關し、道農務課長、農務課長その他技術が現場に出張、一般督勵をなすほか左の如く各郡に實地指導班を送ることゝなつた、なほ指導事項は繩綯、スガ工作成、刈取方法、架乾小束、契約勸狀況その他である

義州自二十日至二十一日道技手岩切龍生、農會技手張在教▲龜城自十六日至十七日道技手小林仁、農會技手申明洙▲楚山自十四日至十五日同▲碧潼自十一日至十三日同▲朔州自十日至十一日道技手大久保健、農會技手曹應權▲定州自七日至九日同▲寧邊自十二日至十三日同▲熙川自十五日至十六日道技手岩切龍生、農會技手張在教▲渭原自十七日至十九日同

半島人の旅館主ら 內地の施設を視察

【平壤】半島人經營の料亭、旅館の施設改善を行ひ內地方面からの觀光客が安心して朝鮮料理を食ひ又は朝鮮旅館へ投宿するやうにさせよう、それには百聞は一見にしかずと平壤觀光協會は府內半島人の料亭、旅館業者から希望者を募集して內地先進都市における料亭旅館施設を視察研究することになつた、視察日程その他は目下府觀光係で案を練つてゐる

中小商工融資打合せ會

【平壤】中小商工業者損失補償制度はいよゝ實施、これに關する打合會は既報の如く道、府、金融業者の三者共同主催で去る五日午後一時から本府木村經理課長の臨席のもとに開かれたが翌日の六日は府內中小商工業者側と商工會議所が共同主催となり、關係官廳側組合銀行外諸金融機關の參席をもとめ午後一時から新公會堂小ホールにおいて損失補償制度に關する懇談會を開き同日午後五時半散會した

歡樂街一日戰死 奉公日に自肅の公休

【平壤】毎月一日の興亞奉公日設定に關し平壤のカフエー業者等は此の日を公休日と定めることになり早速今月の一日からこれを實施してゐるがこの外にも平壤藝妓券番、平壤內地人料理屋組合でも來月から毎月一日の興亞奉公日を公休日と定めることに決定、その他朝鮮料理屋組合や妓生券番等でも同樣一日公休を斷行する模樣であるため今後每月の一日における平壤歡樂街は一齊に鳴りを鎭めて自肅自戒、興亞奉公日の國策線に沿はんとしてゐる

全南辭令

任道屬警部補、命高興警察署勤務 金光燮
依願免本官 警部補（高興） 朔郵二二
依願解囑託 囑託（保安課） 神谷正巳
任道屬警部補、命高興警察署勤務 神谷正巳

慶南辭令

方面委員（山林課）　築治郎
任同、命山林課咸陽砂防事業所駐在
同　草野三正
任産業技手、命山林課山淸砂防事業所駐在
同　姜鎰涉
同（山淸郡）　田中宗太郎
命農事試驗場勤務、命釜山府大淵里駐在
屬（農事試驗場）　林基操

全南金組辭令

命羅州金融組合理事　戸所勝人
命咸平金融組合理事　小川根平
命靈光金融組合理事　項正義
命康津金融組合理事　劉川軍六
命長興金融組合理事　平井泉
命南平金融組合理事　角本元夫
命松旨金融組合理事兼務　山本金三
經濟係事務囑託、命保安課勤務　邢部二二

落下傘

◇……五日朝里放送局から『全北の臨水に就いて』を放送した全州測候所長の船山さん

◇……『東北訛りのズーズーが飛び出なかつたやうですが』と、口の惡い男の御世辭に、頭をかきゝ御謙遜

◇……『苦心しましたヨ、原稿中にどうしても訛が出るところには特に赤線を入れて置きましたヨ、しかし影響がどうしてもゲエイキョウとなつて仕方がないので此處には特に開口の形を畫いて置きました』

◇……とは船山さん、あゝ見えてもあれで案外心臓のお弱い方【全州】

日に進む性能！

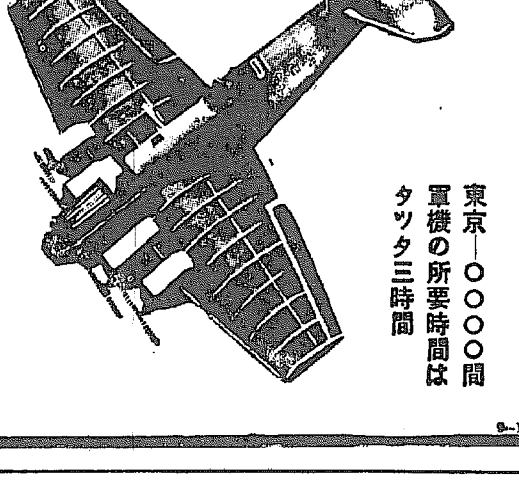

奥樣！油斷は禁物。平素から臺所でマゴマゴする時間を極力短くしませう。素早く經濟に、調味出來る味の素を、利用なさつて居ますか。

味の素（登錄商標）

鈴木商店

有田製 治麻劑 別製 有田 驅毒劑
急性淋病慢性再發淋病
良いから効く・効くから賣れる
有田ドラッグ

京城府元町一丁目 平岡內科醫院 電話龍山一一五一番

西原產婦人科 電話龍山三〇三五番

法人登記公告　安城出張所
商業登記公告　大田地方法院江景支廳
商業登記公告　咸興地方法院
法人登記公告　咸興地方法院吉城出張所

趣味と學藝

上半期演劇界 (上)

李白山

半島における演劇運動程悲慘なものはない。半島に新劇運動が始まつて卅年の歷史を持つて居るにも拘らず、一つの劇場、一つの強力な演劇團體が存在しないのを見ても、如何にその進路に苦るしみがあるかを知るのである。それは内地に於てに、最近二三年間新派、新築地が、企畫らしき企畫を立ててゐる事であるが、朝鮮はまた苦難の道の荒蕪地である。

今年度上半期の演劇界を回顧することによつて、今までの演劇界を回顧し、批判しようと思ふ。そして來るべき下半期の演劇活動に何らかの點でも暗示があれば筆者は滿足とする。

去年の下半期から活潑に活動した演劇を、演劇に限つて、中央劇團、それから五月に大衆劇を標榜して出現した高協劇團があつたのみで、浪漫劇團である青春座、中央舞臺等が、依然として大衆に迎へられてゐた。それからその他の劇團として、演劇界のみならず、全文化界に注目されて起ち上つた劇研座(劇藝術研究會)の劇團は演劇學の重鎭として活動した劇團は、今年に入つてトルストイの『カチューシャ』と柳致眞作『春香傳』等二つとも二三回の再上演物ばかしを出した。それから年末の豫定であつた地方公演を『春香傳』とアンダーソンの『目撃者』を持つて北鮮(中途でやめた)と南鮮を巡廻したし、劇場進出(朝鮮日報社主催)又は演劇コンクールの參加等、絶えず活動はしたものゝ、新劇としての新境地を目指しての運動よりは、經濟方面のみを生かす方法としてなされたのである。そしてその結果は新劇の [illegible] と、無限な苦痛のみがアップされた。

觀客からは見離された(地方公演の結果)と現に劇研座の赤字は四百圓の赤字だつた)

この劇團は、劇研座に限らず新劇運動に對する情熱を失へる結果を生んだ。今後新劇團では、最も注目に於ふべき現實的な問題である。それから、有能な團員の大部分が退團であるが、こゝにも劇研座のみの問題だけではなく最も重要な問題があることを忘れてはならないのである。[illegible]

幸事である。即けば九月に公演活動を準備すると言ふが、今の劇團者は別に新しいニュースを聞いてゐないから未知數である。次の公演活動を待つことにしよう。

中央舞臺は三ヶ年の歷史を持つて、その思想性、藝術的傾向から脱皮したし、浪漫座は第一に脱皮した。

石脱がない。四五人の同志的綜合に依つて、漸次大衆に演劇活動をする一種の演劇企業團體である。勿論研究劇團の一つである事は事實であるが、これとして注目すべきものを今年にも出してゐない。今年になつて、第一回公演に『仲舞圖』と『海の男便』といふ創作劇を上演した。

彼等の眞摯性には一驚を與ふが、あまりの大膽性には紙一重的だとの非難は免れないのであるたる劇團の努力が先つてゐたことを記す。

七月には第三回の公演に新劇の『龍』と柳致眞氏『黒潮鐵道』を持つた。

『黒潮鐵道』は、現代インテリ青年の親愛と結婚問題との眞實な探究をテーマにしてあるが、原作者自身に統一性をみたさせた失敗の記錄であつた。然し、この作品に出中シウルリアリズムの手法を使つてゐた事は、今後新劇界における恐るべき [illegible] の未然のふせぎになるであらう。

〝授業料〟更にレコードに

京日小學生新聞懸賞作文の入選作であり高麗映畫社の手で映畫化し目下完成を急いでゐる『授業料』は日本ポリドールレコード會社の手でレコード化の運びとなつた、清水みのる作詞、草川信作曲でA面は『授業料』をテーマにした童謠、B面は『授業料』を平評した『また逢ひましょ』といふ歌謠等で目下ポリドールスタヂオで吹込をなしてゐるが、今月二十日過ぎに發賣の運びである

不連續線

結婚條件

結婚を前に控へ、男は女を選び、女も亦男を選ぶ。結婚條件は何か。容貌の美醜といふことは、普通先づ問題になる。美しい姿を持つことは、醜い女房を得ることよりも、確に幸福である事はいひ得るだらう。

然し、教養といふことも考へなければならぬ。如何に美しい姿であつても、まるで教養のない女であつた場合の幻滅は大きい。

健康も條件の一つになる。結核者の血を引いたり、病弱者を近親に持つてゐる娘でも困る。

美しくて教養あり、また健康の正しい女であつても、戀愛がなかつたり、不健康であつたり、醜聞の降りかゝつて來さうな家庭が如何にも多いものである。かう考へて來ると、なかなかむづかしくなる。

それなら好容姿、健康、明朗、家庭の點に [illegible] なかつたら、それでよいかといふと [illegible] かつたらうか。

友愛結婚とか、戀愛結婚とかいふ言葉もあるが、實際に接して見なければわからぬ一つの條件が、たしかに殘されてゐる。結婚されるからには、結婚は確に一つの賭博である。

京日歌壇 初秋雜詠 北原白秋選

京城 佐藤武

この遲はいく夜をたゞに向ひ居て涼みつらんか赤き火星に

さかりゆく火星のはては今の眼の眼には見えざるさびしき天か

金海 恩田操

火の星のとわたる道の夜ふかさは見ることもなく寢ねもはりぬ

朝あけの燈臺の上に浮ける雲さやけきまでに澄み徹りたり

南京 馬場香吉

灌木のひくきを分けて朝あけの燈臺の下に着きにけるかも

魚附保安林の標柱白く朝あけの磯山みちに光るがあはれ

京城 深川きよみ

月のぼる夜頃なるらしおぼほしく垂れる雲は光ふくめり

秋雨ははれてゐにけり後の月ゆまりに起きてひとりながむる

さわやかに鳴は晴れゝども雨あとの涼しさ寄るし虫のなく齡

大邱 猪俣三子

何處やらむいともものうげに牛なくとゆめさめぬれ正午のサイレン

まひるまの夢にかなしきふるさとの廢家の庭のこほろぎのこえ

赤とんぼ翅を休むる物干の浴衣のかすり色褪せて見ゆ

酒祭の午の門前紺に秋天の下むしろ涼しも

開城の秋の日ざしや羅漢の金具は冴え光りを反す

秋季雜詠 九月廿日締切▲官製ハガキに一人一枚五首限り詠め京城日報社學藝部『京日歌壇』あてのこと

グランド・バレー 石井漠の〝謝肉祭〟 廿三、四兩日府民館へ

本社後援

新鮮な躍しい感覺とリズムとを以て最も日本人らしい舞踊家であるといはれる石井漠舞踊團がまた京城を訪れることになつた、九月廿三(土)廿四(日)兩日本社後援で府民館に出演するのである、しかも從來地方公演は不可能であるとされてゐたグランド・バレー『謝肉祭』十三景を提げて來るといふのだから正に期待すべきニュースである、シューマンの曲を土台に石井漠自身が構成演出した作品、舞台照明は穴澤喜美男、衣裳考案は河野鷹思といふ大掛りなもので、特に石井小浪、みどり以上といふ折紙のつけられてゐる若き石井カンナがコロムビーナに扮して出演することはひどくファンの期待の的になつてゐる、けだしこれ程も大掛りなグランド・バレーに接することは京城人としてははじめてのことといつても差支へなく外數種の小品にも漠舞踊の新らしい香りをなつかしむことが出來る、會員券は指定席二圓、普通席一圓の二種類である

新刊紹介

▲東方之國(九月號)四十錢(東京麴町・有樂町二ノ四、東方之國社)

▲海(九月號)(大阪市北區宗是町、大阪商船本社)

▲國際知識(九月號)世界は何處へ(永井柳太郎)支那法幣相場の前途(木村增太郎)英國の二頭外交(長谷川進一)四十錢(東京・丸ノ内二ノ十二、日本國際協會)

▲藝苑界(八月下旬號)大衆文學を語る座談會今日の顧問 [illegible](二十錢、東京・小石川・林町・櫻苑社)

間奏樂

大陸の『謝肉祭』の試演で、舞踊藝術の主人公の舞踊家と、高峰三枝子の賣子とが誠の遊道をしてシンミリと語り合ふ長い場面で撮影のオデコに一匹の大きい蠅が止つて動かないのを發見、今更カットする譯にも行かないので靈人「クサツタ、クサツタ」といへば傍らの遊友「クサツタから蠅が止つたんだらう」

南京にて

油部鈴

[illegible] 新聞は一人プ十錢といふ安價なベーあり、女共 [illegible] スフ入りのアフターヌーンやイブニングドレスで、姿態は依然として鬧白し [illegible]

建てたり壞したり 鍾路通りの藁屋根 彌生遊廓を設けた人

京城今昔座談會 13

【寺田】私は一輪町の住人ですが、町から水でも運つてゐたのでせうか。

【曾我】一輪町は昔名青坡と申しましたから、それを言葉といふ字に變へたのです。太平通は今の太平通二丁目に太平館といふ建物があつて、大平通と稱へてゐたから命名したのであります。

大和町は日清戰役の時萬相里(今の通町)の大島混成旅團の舍營に此處から路が通じてゐたので、大和路建設を記念するため町名にしたのです。

錦町は附近一帶が秋の紅葉の名所であつたからです。

水標町には水標橋井戸があり淸溪川の洪水の時には附近一帶の人たけでなく、清溪川の水位は總べての一つの井水で標準するより外はなく、此の井戸は難流に流されたので町名にしたのです。

彌生町は往時この附近は桃の樹が多くあつたから桃山町と稱しましたが、尾崎行雄氏部下の加瀨行衛門といふ人が遊廓を設けましたと [illegible] の位にして置きまして、新しい所 [illegible]

ころ、桃山町附近の便利に通じて景福宮申上げ、れ多いといふので彌生町と改めたのです。

【寺田】もつと新しいところ、[illegible]

本町通の頭名は現在の一丁目は駱駝、二丁目の西の方は校書洞、二丁目の東部が鍾路洞の一部で、三丁目は慈洞、四丁目の一部は藤洞、五丁目は沿谷等といひましたのをこの通りを一律に本町と命名したのですが、初め西の方を一丁目とするか東の方を一丁目とするかについては、いろ〳〵の意見がありましたけれど、王城を起點とするのや京城だといふところから現在のがらになつたのです。

【方】鍾路六丁目も昔はい名があつたが、何のために鍾路六丁目にしたかわからない

【岡田】昔のことを稱へる人が少く統一的につけたのでせう

【曾我】淸川の元町は京城の本町と同じ意味で命名し、王城の方から一丁目二丁目と數へることにしたのです

【渡邊】いや、ありがたう存じました、よくわかりました

【寺田】それでは町名の由來はその位にして置きまして、新しい所で京城發展の功勞者は誰でせう

【加藤】今から五十四十二年前初めて開城から京城に都を遷された李朝第一代の太祖を [illegible] 擧げることが出來ます

【寺田】もつと新しいところ(笑聲)

【柳樂】寺内さんだらう(笑聲)

【方】明治卅五年から四十年位の間にゐた警務使申泰休といふ人は當時市區改正や、鍾路 [illegible] しました

【マーテル】私が來てから道幅の少しも變らぬのは鍾路通です、昔は道の兩側にバラックの店が建てられてあつて、王様の行列の時だけ家を壞したもので、バラックがあつたから道が狭くなつたものです

【北川】露店その他の商ひをする掘立小屋を作つてゐましたね

【加藤】それを朝鮮語で假家と申します、店の意味になります

【岡田】それで王様がお歸りになつたあとで現在の京城府のことで當に絶えなかつたものです

寫眞は東大門の樓上から鍾路を西方に向つて眺めた明治廿九年頃の景色、道の兩側の草葺小屋は露店で、王様の行列の度毎に取り除く條件で許可されてゐた、朝鮮語で假家(カケ)といふのはそのためである

出席者(五十音順)

岡田貢(京城府囑託) 加藤灌覺(總督府囑託) 岸謙(京城府 [illegible] 課) 北川吉昭(朝鮮日日社長) 金倫(中樞院參議) 曾我勉(京城府會議員) 長郷衛二(京城府土木課長) 柳樂諸見(京城府警務課長) 方台榮(朝鮮實業新聞社) マーテル(京城府 [illegible]) 渡邊準一郎(京城日報) 寺田瑛(京城日報)

ビタミンC製劑 ビスコバール
左旋性アスコルビン 1.0C.C.…1.%1000
葡萄糖(2%)溶液 2.0C.C.…1.%2000
臨床醫家各位ニ告グ!!!
目下治療界に不自由を來たせるビタミンC製劑を製しヒスコバールと命名し臨床醫家各位に提供せんとす。至急御用命を乞ふ。
特徴 ◉本品は動物臟器より特殊の方法に依りビタミンCを抽出し好氣性、嫌氣性培養試驗に依り無菌を證明し、家兎に依り無毒性を確認したる後モルモットに依り各製品毎に嚴密に其一〇ccを國際單位一〇〇〇單位に相當する抗壞血力價を檢定したる後空氣を遮斷しアンプレに充填熔閉したるものなり。◉動物より抽出したるビタミンCは共存せるグルタチオン、蛋白質、アミノ酸に依り自然に分解を保護され比較的長日月を經過すれ共變化する事を認めず。
適應症 壞血病、血友病、紫斑病、原因不明の出血、腸チフス、赤痢、大腸加答兒、肺炎、百日咳、口內炎、歯齦炎、原因不明の高熱性疾患、モルヒネ中毒症。
包裝 1.0C.C.5管入2.0C.C.5管入 10管入 10管入 50管入 50管入 100管入 100管入
總發賣元 丸善藥店 大阪市東區道修町二丁目
關東代理店 株式會社 鳥居商店 東京市日本橋區本町三丁目

結核 虛弱體質
劃期的治療劑
ハツモンコメット
結核性諸疾患・病後衰弱 虛弱体質・腺病質兒童
に對する最も合理的にして治療と榮養を兼ねたる劃期的健康注射劑!
本劑は特殊の酵母及び數種の非病原菌より得たる注射藥にして本劑中には活性酵素、高單位のヴイタミンB・ヴイタミンADE、アミノ酸、カルシウム、マグネシウム、鐵及有機性燐等を含有す。
適應症 肺結核、肋膜炎、肺炎加答兒、助膜腹炎、腹膜炎、腺結核、骨結核、小兒腺病質、一般病後衰弱、虛弱体質、榮養障害等に卓効あり
大學・陸海軍・滿鐵其他各官公私病院の御採用品
包裝 (皮下用)〇、五cc 一、〇cc 一〇管入 三〇管入
大阪市東區今橋二丁目 黑田藥品商會 支店 東京市本町三丁目

ゼットテグス
釣人の驚喜
針にジカ付で何でも釣れる ゼツトテグス 万能時代
特徴 一、透明色・ヒケない・折れない・耐久力無比
絶讃全國に滿つ
全國有名百貨店釣具店に販賣
製造元 ゼツトテグス 釣具百般卸問屋 神戸市神戸區加納町三丁目 合名會社 木內商店 電話葺合二六二一番

謹告 (アカネ絹煉歯磨はかり賣)
歯磨は齲蝕及歯槽膿漏豫防の爲め口腔内乳酸の中和剤、歯齦强壯劑、解熱清凉劑及香味料を含有し其藥効を保持する爲め半煉罐入が理想的に御座候處錻力金屬は軍需品として重要資源に有之一般生活の戰時態勢化を圖るの今日弊社は歯磨空罐の利用厚生に先鞭をつけアカネ絹煉歯磨の計量販賣を兼營仕り資源愛護の國策に順應し且容器代を含まざる正味價格を以て一般家庭の消費節約に寄與致し度奉存候
弊社謹製アカネ絹煉歯磨は豫防歯科醫學上効力の顯著なるを認められ陸海軍御用品として御採用の光榮を賜り居り候へば御信用の上御用命並に擴賣に格別の御支援相仰度奉懇願候
見本及營業案內書は御申越次第謹呈可仕候
頓首
陸海軍御用達
大阪府堺市東本通り一丁目 株式會社 アカネ屋本舖
平壤府東大院里五二七 朝鮮出張所
全國化粧品問屋殿 全國各學校購買部殿 全國各團体購買部殿

シッカロール
アセモタダレに
長い歷史と優良の品質は新體制時代の必需品とされて居ります。上品なシッカロールの愛用を御願ひ下さい。
株式會社 和光堂 東京市神田區佐久間町
S06

カテイ洗粉
ブラク
洗顔に 洗髮に

映畫は日活 十七日より二十日まで
押切混線記 奥さんはつきり 春秋一刀流
6.00 2.10 10.30 / 6.55 2.55 11.15 / 8.20 4.20 12.40 / 8.30 4.30 12.50
午前中入場者三十錢均一
黃金座

日活 九月八日──九月十二日五日間大入場料廿錢
ニュース・陽氣な街・アパート交響樂・三味線やくざ
8.30 6.15 1.39 10.30 / 6.25 2.14 / 7.33 3.22 11.00 / 8.40 4.29 12.07
喜樂館

大陸劇場
八日至十日四日間
ニュース 兄とその妹 スター誕生
7.00 2.58 11.00 / 7.20 3.10 11.12 / 9.04 4.54 12.56

京龍館
八月一日──十二日
大仇討 陸の花嫁 ニュース 木遣音頭 饗宴
6.50 3.10 11.30 / 7.40 4.00 12.20 / 8.00 4.20 12.40 / 9.10 5.30 1.50

北日本汽船 北鮮出帆
[illegible]

中央館
大每ニュース 陣太郎 巴里の暗 街
六日より九日まで 階下二十錢均一

朝日座
九月九日十一日三日間 宮川左近坊

浪花館
東寶映畫 エノケンの魔術師 明らかなりし ハリキリボーイ

明治座
松竹キネマ 九月四日至十日
曉に黑潮 ユニュ 歸る
10.00 / 7.05 3.16 11.31 / 7.20 3.31 11.46 / 9.14 5.22 1.45

風ニ透明ニ 流ユ河ユふ 浮世一人一 世間ス 床ス風
九月四日より上映時間表
6.10 1.50 / 7.30 3.10 11.00 / 7.40 3.20 11.10 / 8.50 4.30 12.20 / 9.00 4.40 12.30

堀部安兵衛 (52)

一龍齋貞山(話)　矢島健三(畫)

婿入り(三)

武『少々尋ねる』
甚『ヘエ』
武『八丁堀松屋町家主堀兵衛といふは其方か』
立派なお武家様だから、堀兵衛手をついて、
甚『ヘエー、家主堀兵衛は私でございます』
武『其方宅に浪士中山安兵衛殿お在であるか』
甚『左様でございます』
武『其方まで案内を頼む』
甚『ヘエく』
堀兵衛口の中で『何だい馬鹿々々しい、若隠居を堀兵衛と呼捨てにして、店子を安兵衛殿、こんな間違つた話はありやアしねえ…』
愚痴を入る、右俺で五畝目。
甚『ヘエ、此處の家でございます』
武『大きに大儀…』
見ると戸が締まつてゐる。甚兵衛が前へ立つて、
甚『頼むく』

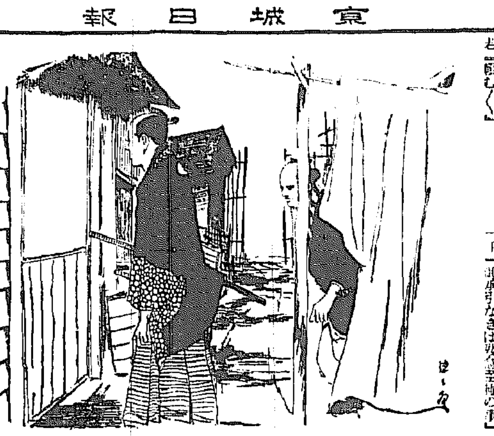

堀兵衛御出した。
甚『何だえマア九尺二間の棟割長屋で頼むくといふ奴もないものだ…安が何と言ふだらう』
安『ドーレ』
ガラリ障子を押へ、
甚『実はせやがる、壁で居ても下流しへ手の届く家に居て、ドーレだつて』
ガラリ障子を押開き、
安『これはく何れの御藩中かは存ぜねども、むさくるしき陋屋へようこそ御入來、イザ先ずお通りあつてお煙草なりとも召上れ…』
甚『ウフ、生意氣な事を言つてらア、むさくるしいもねえもんだ月に八百の店賃も掃へねえ癖に』
武『然らば御玄關で御免を蒙る』
甚『御玄關にも、次の間にも中の間にも唇の間にも是だけの所だ』
甚兵衛笑つて居る。彼の武士は丁寧に挨拶なして、
武『自分は伊豫西條の松平左京大夫家來にございまして、目附役井上内匠と申します、此度伯父上の仇討御主人にも御満足に思召し、既ては公儀への御届方萬端滞りなく御殿に於て取計らひましたれば御安心下されたく、實に殿儀で一戒名取敢へず持参致した、イザ御受取下さるやう』
と取出された時には流石安兵衛の安兵衛も思はずホロリと落涙を致しまして
安『重々御配慮恐れ入りましてござる』
内『就て主人殿官にて伯父御の食祿百五十石へ五十石の加増を致し二百石に改めて召抱へよとの御諚幸ひ御承諾下されば使者に立ちし拙者の面目之れに過ぎず、如何でございませうか』
傍に聞いて居た堀兵衛、
甚『おめく何と云つても代物が宜いと迎ふな、邂石旦様、若彼に侮つて居ても、腕が良いからな、二百石でお抱へになれば先づ可なり御出世金も下る。店賃の取はぐれはない、有難いく』
と堀兵衛ホクく喜んで、定めし安兵衛二つ返事で承知するだらうと思つて居ると、安は如何に、
安『折角の御仰せ身に取つて面目に存ずれども、未だ若年と申し御不熟でござるから、仕官の儀は存じも寄りません、平に御断り申上げる、御前體宜しく願ひます』
内『御承引なきは残念至極の事』
と御使者は失望してその婿歸る
堀兵衛御記絶して、
甚『安兵衛さん、殿様ちやアない今の話合は二百石だと云ふちやアないか、断つたら宜からう、御式を探して歩いたり喧嘩を見附けて歩いて、酒を飲むよりは、二百石で御奉公すりやア立派な武家ちやアないか、大體にさつしやい』

朝鮮郵船仁川定期出帆

京濟食事付
●名古屋、京濱行　興西丸　九月十六日
●阪神行　定州丸　九月十五日
●天津行　直行
平安丸　毎月一日、十一日、廿一日
●大連直行、鎮南浦經由　金剛山丸　九月廿日　毎月六日、十六日、廿六日　直等十二圓、特等二十四圓
●上海行　直等十八圓特等傳圓
●濟州行　安丸　鎮南浦、群山、釜山、經由九月二十四日
●歐州、北米、印度、濠州、北南阿外海外各地行
大阪丸　九月十日

沿岸航路出帆豫定
海州線　隔日出帆
仙甲線　毎日出帆
西潮線　毎日出帆
天富線　月六回

朝鮮郵船仁川代理店
朝鮮運送株式會社
仁川回漕部
代表電話一四一〇番

三年間も患つた中風を治した私の全快體驗談

東京　河井○三郎氏談

私は今から丁度三年前に突然脳溢血を起して倒れ、暫らくの間は人事不省の状態でしたが漸次氣が付いて來てみると、身體の自由が利かなくなり、舌がモツレて思ふ様に口もきけなくなり、自分で自分のことが出來ない中風になつてしまひました。私は心配し、家の者達も非常に心配して呉れて色々なよいといふ藥を飲んで見ましたが一向に効目が見えません。父ゐひるの生血や痴の舌がよいといふのでこれも飲んでみましたが何の効果もありませんでした。こんな具合で少しも快方せずに永引いてゐるので暖々とジレル様になり時には悶絶して、こんなヨイヨイの病氣で終す位ならいつそ死んだ方がましだと思ふこともありましたが、少し冷静に戻るとやはり何んとかして今一度歩ける様になりたいものだと思ひが出て來て新聞や雑誌を見ては何かよい藥はないものかと探してゐましたところフト目に入つたのは豐山院に傳はるといふ家傳の名藥でこれは色々の療法も効なき方でも救はれるといはれ、これ迄にも多くの難病者が助かつたと申される實に中風患者にとりましては有難い記事が出てゐました。此家傳藥は今迄の藥と違ひ心から信頼が出來る氣がしましたので早速懇意に豐山院へ行つて其藥を買つて來て貰ひ、其夜から服み始めました處、最初一日二日は別に變つたこともありませんでしたが三日目頃から手先や足先が温まり四日目の朝氣持のよい自然便が澤山にありましたら其後非常に氣分がよくなり元氣が付き、毎日一生懸命に服藥をしてゐました處、十日目頃から不自由だつた手足が少しづゝ自分で動かせる様になり一月後には自分のこと位は樂に出來る様になり、出も歩きまる様になりました。又舌のモツレもき殆ど治り口もよくきける様になりました。しかし油斷をすると再發がおそろしいので豫防の爲今後も引續き服藥する積りで御座います。此名藥は實費で頒けて下さるので我々の様な者は全く助かります。豐山院住所製價は最後にあります

耳鳴りと頭重が取れました

千葉縣　大川○平氏談

私は四十歳位から動脈硬化と脳溢血に惱まされ、頭が重かつたり耳鳴りがしたり肩が張つたりして中風になるのではないかと心配して藥品療法や食物療法をしましたが効果がないので困りました。このまゝ放置して脳溢血でも起したらそれこそ危險なので常に良藥を見付けてゐましたら新聞に豐山院の中風名藥が頭重や耳鳴りには非常に効能があるといふ記事がありましたので早速取よせ服用しましたら二日目に實に澤山の快便があつたら頭が輕くなり、そして耳鳴りも肩張りも日増しに治り又脳溢も下り、動脈硬化も治りました。豐山院住所製價は最後にあります

手の指と足のシビレルのが全く取れサツパリしました

人から聞いた家傳藥のお蔭で

静岡縣　遠藤○之氏談

私は平常血壓が高いのでそれとなく用心をしてゐましたがやはり一昨年輕い中風になり漸々と治療をしましたが結果大變恢復しまして少し位の歩用でしたら出來る様にはなりましたが只、手の指と足がシビレてどうしても取れないので氣持が惡くて困り、色々とシビレの取れる藥とか療法をやつては見たのですが何の効果もなく相變らずシビレて毎日惱まされてゐました時取引先の家へ商用で行きました時シビレが取れなくて困る話しをしたところ中風から來たシビレなら東京にある豐山院家傳の中風名藥が一番よく効くといふ話を聞いたので同院の所番を買つて早速其藥を取寄せて服用しました處、最初から具合のよい便通が非常に澤山ありましたら其後一日々々とシビレが取れ一月分一圓八十錢の藥を服み終らぬ中にスッカリ取れてしまひサッパリとしました。此時ばかりはなるほど名藥といふものも嬉しい世間にはあるものと思ひました。豐山院住所製價は最後にあります

舌のモツレが治りました

埼玉縣　吉田茂○氏談

私は二十三歳もあり血壓が相當高かつたので中風の豫防をする様に注意されてゐましたが多忙なため養生をしてゐましたら昨年一月就寝中に輕い脳溢血を起こし朝起きて口をきこうと思つたら舌がモツレて話がうまく出來ないので驚いて治療を受けたり色々藥を服みましたが仲々治らなくて困つてゐました處見舞に來て呉れた友人が中風の舌モツレなら豐山院の中風專門藥でキット治るからだまされたと思つて試して見給へと勸められるまゝに取寄せて服んでみた處、なるほど實に良く効能が現れ舌のモツレが段々治り一月位で元通り話しが出來る様になりました。豐山院住所製價は最後にあります

諦めてゐた半身不隨が良く動く樣になりました

山梨縣　長谷川○吉氏談

私は若い時から非常に健康で酒が相當好きでした。病氣で寝たことなどはありませんでした。丈夫にまかせて安心をしてゐました處、昨年十月出先で突然脳溢血を起し一命丈は取止めましたが遂に半身不隨となつてしまひ、食事から着物から用便まで世話を受ける身となりました。今私がこのまゝになつては家が全く困るので家内の者も献身的に看病をして呉れ、あらゆる療法や藥等を用ひましたが依然同じ状態で段々と悶くなる様子さへあり、時にはよだれがたらすとか又は泣くこともあつて全く困り果ててゐました。このまゝ廢人になるのかと思ふと殘念のあまりジレル様なこともあつて家人を隨分困らせました。此病氣は藥ではトテモ治らぬと諦めてゐましたところ親類の者が豐山院家傳の中風名藥が東京で評判だから是非一度試して見る様にと盛んに勸めて呉れましたので直に取寄せて半信半疑で試服しました處先づ其翌朝に意外な程多量の快便があつたと思つたら頭が非常に輕くなり、手足に力が付いて來ました。これに光明を得た私は喜んで服してゐる中に一日々々と手足が良く動く樣になり、あれ程難儀した半身不隨が五十日後にはスッカリ自由がきく様になりました。名藥の偉効には心から感謝してゐます。豐山院住所製價は最後にあります

豐山院に傳はる中風病の名藥

之迄に數へ切れぬ程澤山の難病者が救はれました

腦溢血、中風で半身不隨になつたり、舌がモツレたり、手足がシビレたりしてお困りのお方なら輕症でも重症でも驚く程良く効能が現はれ、之迄に難病者が澤山救はれた實に有難い家傳の名藥が當院にあります。一度試したお方がこんなに早く治るとは思はなかつたと申されます。當院は決して金儲け主義ではありませんから腦溢血中風で難儀してゐる方は是非一度當院家傳の中風名藥を試して頂きたいと存じます。此名藥は内服藥で必ず胃腸にもよく合ひ一兩日中には効目が現はれ氣持よく自然便がつき、腦血が調和されて頭部にあり、そして血壓が下り、動脈硬化も治り、又半身不隨も一日々々と動く様になり、舌モツレや手足のシビレも日増しに取れて思ひの外早く中風が全快なさるので皆様が驚かれます。色々の藥に失敗なされた方が當院の名藥も最初は半信半疑で服用しますが意外にも効果が現はれて全快なされ、感謝の餘り御禮の御手紙や快方者が御禮に參ります。說明書養生法は御申越次第御送呈申上ます。又御照會の方へは實費で差上ます。一月分一圓八十錢、二月分三圓十錢、送料各四十錢代金引換でも御送り申上ます。東京本郷區森川町百十三　振替東京七七二六七番　豐山院

毛根に活を入れるビタミンF配劑の

メデカ
ポマード

丹頂ペートル及び各デパートにあり

白毛染 チューブ入

テート

まぜて…ぬれば…
美麗に必ず良く染る

全國デパート・藥店ニアリ

¥.30
¥.50
¥.90
¥2.40

胃腸病に永年苦しむ方も天下無敵の論より證據

胃腸藥 タイト

(慢性・急性下痢症に百發百中)

タイト服用せぬ方
タイト服用せし方

¥.50
¥1.00
¥2.00
¥5.00
家庭用
¥10.00

責任本舗 隈田春日堂大藥房

赤函の
ニードー洗粉

十人十色の肌に合い素晴しい美肌にする!

見本進呈　大阪市東成區　田中吾株式會社

專賣特許

小兒腺病質の強化
結核の早期治療

青少年の虚弱体質を改善強化するは國民体力の總動員を必要とする長期建設時代に於て最も重大且つ緊急を要する國民厚生策なり

ヤトコニンは京都帝國大學、舟岡教授の組織治療學說に基き創製されたる体質改善劑にして、注射によりて体内にカルシウムを沈着せしめ、病的不良細胞を浄化吸收し虚弱兒童、青少年の弱体を組織的に改善強化す。

食慾增進・体重增加・微熱盗汗・咳嗽喀痰の抑止等はヤトコニン療法中に見らるゝ著明なる体質改善作用にして**結核感染**に對する全身的の抗病力増進に寄與する處大なり。

シオノアスピリン製造元
株式會社 塩野義商店
大阪市東區道修町三丁目
振替口座大阪八一番
京城府黄金町二丁目
振替口座京城一六四番

(呈文獻說明書)

体質改善注射劑
ヤトコニン

SY—21

ライオン歯磨

ラヂオの時報を合圖に
寢る前にも歯を磨きませう

ムシ歯は
お座なりに
歯を磨いて
ゐては豫防
出來ません。

歯齦をマッサーヂし、歯を清浄する効果の確實なライオン歯磨・ライオン歯ブラシを御使用になつてこそ、始めて「歯を磨く」目的が達せられるのです。

ライオン歯磨は吸着力が強大ですから、口中の醱酵細菌や化膿菌を除去し、歯垢歯石の沈着を防ぎ、ムシ歯の發生する隙を與へません

ライオン歯ブラシは毛の植ゑ方や、毛の硬さが歯齦をマッサーヂするに適してゐて、血液の循環を活潑にし、歯齦に營養を與へます。其結果、歯の支持組織たる歯齦、歯根膜、歯槽骨の抵抗力が強くなつて、歯の弛緩を防ぎます。

斯の如き效果を有するライオン歯磨とライオン歯ブラシを

寢る前の歯磨に御使用になれば、睡眠中繁殖する細菌は悉く一掃され、歯と歯齦の美と健康が共に全く確保されるのであります。

寢る前の歯磨
千萬人協力大運動

米棉の輸出補助內容（下）

經濟解説

綿製品補助の內容

一、こゝに綿製品と稱するものは重量により五十パーセント以上の棉繊維を含むものとし棉花、棉糸、棉布から製造乃至加工したもの及び加工乃至それにより製造したものを含む、また輸出向商品なることを要し、包裝その他これに類似するものを含まず

一、補助金は棉花同樣諸外國市場フイリッピン、及びヴァーヂン諸島向に一九四〇年六月三十日以前に輸出される綿製品に對して交付す、但し一九四〇年六月三十日までに輸出向として引渡されるか或は輸出向として賣却され、且つこれに關する通知が農務當局になされる場合には、一九四〇年十月三十一日までに輸出されたものとして補助金を交付される

一、補助金額は棉花と同樣、農務長官これを決定し、綿製品が海上輸送業者に引渡される時期に實施中の補助金が交付される、或はかゝる輸出が、海上輸送業者を經ずに行はれる場合も棉花同樣輸送業者に輸出向けとして引渡される時期及び海外仕向地向船荷證券或は輸送、契約の履行時において實施中の補助金とす

一、輸送向引渡或は輸出向賣却の通知方法は棉花と同樣

一、輸出者は次の意味の宣誓書に記載するを要す「アメリカ規則及び農林省の官吏により檢査されることあるべきを承認す」

＝通則＝

一、こゝにアメリカ合衆國と稱するは合衆國諸州、アラスカ、ハワイ、及びポルトリコを總稱す、パナマ運河地帶及び以上の諸地方及び特に指定されざるアメリカ屬領諸地方に輸出される棉花及び綿製品には補助金を交付せず

一、交付すべき補助金十ドルに達せざるものにはこれを交付せず

一、再輸入の目的をもつて輸出された棉花及び綿製品に對しては補助金を交付せず

一、輸出者は農務長官がその期限を延長せざる限り一九四〇年十二月三十日までに補助金交付の申請を行ふことを要す

一、農務長官は右輸出補助に關する規定の一切乃至全部を同時に又は五日前の豫告を以つて改廢する權利を保留す

一、棉布府以外の棉花府の輸出に對しては輸出補助金を交付せず、また故棉または故棉製品によつて製造された綿製品の輸出に對しても補助金を交付せず

一、棉花及び綿製品の輸出補助は左記諸國以外のものに交付される

英領ホンジュラス、カナダ、コロンビア、コスタリカ、キューバ、ドミニカ共和國、ハイチ、ホンジュラス、メキシコ、ニューファウンドランド、ニカラガ、パナマ、サルヴァドル、ヴェネズエラ

右諸國向輸出補助は農務長官が追つて發表あるまで交付せず

一、今次決定の輸出補助金は補助金の改正があるまで、また補助計畫が終了するまで有效とす

一、輸出向引渡、輸出向賣却の通告は農務長官指定の機關に對して行はれるを要し、引渡し及び賣却日の翌日迄に行ふべく、これが文書提出は更に四十八時間以內に農務長官の指定機關に提出するを要す

一、輸出補助取扱港はニューヨーク、ワシントン、サヴアンナ、ニューオルリーンズ、ヒューストン、ロスアンゼルスの六港に指定

國內消化策

更にアメリカ農務長官は棉花輸出補助と共に國內における棉花消化をも促進する計畫に着手してゐる、これがため農務省は本會計年度內に千四百萬ドルの經費を計上し、綿製品の國內消費を增進するといふ、これらの綿製品は救濟家族に支給する事になつてゐる

前途坦々たり得ず

なほ右輸出補助計畫の實施に當つて、同計畫の效果を減殺する懼れある棉花及び綿製品の輸入阻止のためテキサス州選出民主黨議員マーヴィン・ジョーズ氏は棉花及び綿製品の輸入制限に關する法案を過般の議會に提出した、然し同法案は下院では通過したが、上院ではこれを取上げず、從つて同法案は來議會まで持越されることとなつた、然し下級綿の輸入關税引上げには輸入業者より盛に反對が出てゐる、それはとにかく、折角の輸出補助を實施しながら、カナダ及び南米諸國の一部には輸出補助棉の再輸入を防止する意味から同地方向には輸出補助を適用してゐないため、これら地方では米棉を廢してブラジル棉の買付交渉を行つてゐる所があり、その前途は早くも坦々たりえないといはれてゐる（完）

朝鮮獨自の見地より 繰棉百斤七十四圓と決定

前年に比べ共販値二割方高値

本年の棉花共販價格の決定を主要議題とする各道棉作主任官會議は六日を以て終了したが、本年の共販價格は從來の米棉輸入價格を基準とする決定方法を離脱し、朝鮮の棉花增産及國內繊業界の諸狀勢に準じ半島の食糧その他物價品等を顧慮、獨自の見地において繰棉百斤、七十四圓と決定した、而してこれを前年に比較すると凡そ二割方の高値となつて居るので旱害その他で現金收入の減少せる農家にとつては蘇生の思ひがあらう、打合會における決定事項につき農林局では七日左の如く發表した

打合會協定事項

一、農家の棉花自家消費抑制　棉花生産農家の自家消費抑制に關しては前年來諸種の方策を講じて徹底を期しつゝあるが本年度の之が周知徹底に一段の努力を致すと共に必要なる法令の改廢其の他により所期の目的達成を期すること

二、繰棉工場生産繰棉の處理に關する統制　朝鮮産棉花は其の殆ど全部を擧げて內外地を通ずる物動計畫に基き處理せしむる必要ある仍て本年度指定繰棉工場生産繰棉はその大部分を物動計畫に準據して內地及鮮內紡績並製綿原料として依給せしむる樣本府監督の下に朝鮮棉花同業組合をして統制せしむること

三、繰棉工場生産種子の處理に關する統制　棉實を原料とする製油工場は從來木浦にかける日本製油工場一社のみであつたが本年度釜山に朝鮮製油株式會社創設せられたるを以て爾今各道指定工場の生産種子處理は本府監督の下に朝鮮棉花同業組合をして統制せしむるのとす

四、棉花共同販賣價格　棉花共同販賣基準價格は從來大阪にかける米棉「ストリクト・ミッドリング」の現物相場を基準とし來り前年度は之に國內繊業界諸般最近一般諸物價の昂騰に伴ひ米穀を始め其の他の農産物も亦相當の高値を唱へ居るに反し棉花は米國にかける輸出獎勵政策等の爲め漸落の傾向を示した、朝鮮にかける棉花增産獎勵の觀點及國內棉業界諸般の情勢を考慮勘案してこれを七四圓と決定今期販賣期間を通じてこれを適用する、但し今後棉業界の劇變又は一般經濟事情に著しき變化あつた場合は本府に於て適宜變更方善處すること

棉花等級査定會議

本府農林局では本年の棉花共同販賣價格を決定したのに引つゞき八日釜山（慶南道廳）において本年の棉花等級査定會議を開催、各道棉作主任官が集合、協議することとなつたので、本府からは千田技師、田中技手が出席のため七日出發した

朝鮮海苔販賣會社

四道の意見一致し愈よ設立準備へ

全南、慶南、黄海、慶北四道を打つて一丸とする朝鮮海苔販賣會社の設立については關係道の産業課長が入城、本府水産課で協議中のところ、六日設立大綱につき完全に意見一致を見たので、愈よ民間側を主體とする設立準備委員の手に移され委員が會合して設立に邁進することとなつた、即ち決定を見た根本問題は左の如くである

一、資本金、本會社は四道に生産する海苔を一手に買受け直ちにこれを販賣する所謂單純なる商事會社の如きものなので設備資金も左程必要で無く、運轉資金のみであるから必要の最小限度に止め、資本金は十九萬圓とす

二、金額拂込として一株五十圓總數三千八百株とし生産者側が三千株、買受業者側が八百株としてて生産者そのものの會社たるの機能を持たせる

三、本店は麗水に置き、大阪、東京、釜山、海州に支店を置く

四、海苔製造加工、販賣、運搬、倉庫業、投資金融その他これに關聯する附帶事業を行ふ

五、買受け値段については種別、道別、地方別の建値を海苔界の現況に照して決定するが會社は會社の必要な經費と株主の金利位の配當に止め、會社の利益は抑制する

棉花共販高は昨年突破を豫想

收穫も僅かの減收か

本年の棉花收穫並に共販出廻り豫想につき本府農務課長は各道棉作主任官から去る五日聽取したが、これを綜合するに本年の旱害により他の農作物は相當の被害を受けたが比較的旱魃に強い棉作のみは、その耐旱性を如實に示し綿生産額に於ては昨年の收穫二億一千萬斤より幾分減收となる程度に止まる豫想である、一方共販出廻りは旱害による現金收入の點と當局の自家消費抑制で豫想以上の出廻りを示し昨年の共販一億一千萬斤を突破するだらうと見られてゐる

公社債株式轉賣買引受募集
山一證券株式會社京城支店
京城府黄金町二丁目一九八
電話本局 二五一八 二五一九 二五二〇 七〇一 振替京城一二八八三

朝取證券取引員
朝鮮商事
社長 田中龜次郎
京城府明治町壹
電代表本六一二一六番

綿糸布同業會

委員會、總會開催

朝鮮綿糸布人絹織布同業會では七日午前十時より委員會並に總會を開催、人絹布の輸出割當決定を中心に左記諸案を協議した

委員會　一、滿關支スフ布輸出に關する件、八月迄の鮮內移入數量と輸出數量を照合せた結果、既約定の殘部を輸出する方針

一、人絹布滿關支向第三期輸出割當の內地報告

一、同十月以降本年末日迄の輸出割當案決定、本年四―六年地[illegible]

一、同職出統制委員決定、同業會委員伊藤思、東揚又一が兼任

總會　一、定款改正　一、新入會員申込處理

英政府が金及び外貨輸出を禁止

【ロンドン五日發】對獨宣戰布告に次いでイギリス政府は金及び外貨の大藏省引渡し及び輸出禁止を發令、また四日の金融資本市場に對しては休場を命じたが今五日に至りイングランド銀行はポンド貨の對外相場を公定、對米相場の四ドル二セント賣、四ドル六セント買を初め各國向相場を左の如く決定した

▲ニューヨーク公定相場
賣　四ドル二セント
買　四ドル六セント
二日引値（實値）四ドル十九セント

▲日本
賣　一シル二ペンス三十二分一
買　一シル一ペンス八分七
二日引値　一シル二ペンス

旱害地方の砂防 林道工事實施打合

十一日本府に關係官招集開催

旱害地方罹災民の救濟は喫緊を要するので總督府では先づ砂防事業林道工事の實施を急ぐこととなり來る十一日午前八時より本府林政課において關係七道の砂防主任及林道關係技術者を招集、打合會を開くこととなつた、而して打合事項は次の通り

一、既定工事の進捗狀況
二、救濟事業實行方法の概要
三、現在における右設計進捗狀況
四、實行職員所要數
五、實行職員不足に對する措置計畫
六、資材の所要數量並にこれが入手に對する手當と入手能否

京畿道內林業技術員打合會

京畿道內府郡林業技術員打合會は七日から九日まで三日間道廳第一會議室にて本府並道林務課長並府郡林業技術者約二十名出席の上開催第一日は午前八時神宮參拜の後九時より開會、甲斐知事の訓示ありたるのち指示事項たる改訂民有林指導方針實施に關する件、旱害對策に關する件、造林用種苗の生産確保に關する件等その他九件につき審議を續けた

雜穀の需給見込み調査

旱害地方に於る

本府農林局では旱害地方における食糧對策の一として本年七月一日より明十五年六月末までの期間各道における大麥、裸麥、小麥、粟、蜀黍、玉蜀黍、黍、稗、蕎麥、燕麥、大豆、小豆等あらゆる雜穀の需給見込み調査を斷行することとなつた

マグネサイト化學 未拂込徵收決定す

日本マグネサイト化學工業では[illegible]

中小河川改修費 融通額は五百萬圓

昭和十四年度中小河川改修工事に對する大藏省預金部普通資金融通額は五百萬圓と決定したので本府內務局では六日附各道知事に對し借入希望申込方通牒した、融通條件左の如し

一、融通の形式　道知事の引受による
二、利率　年三分六厘
三、償還期限　十六年以內
四、元利支拂期日　九月一日、三月一日

全國取引所大會 正式招待狀發送

第二十回全國株式取引所聯合大會並に同取引員組合聯合大會は來る十月六日京城において開催するが主催者たる朝鮮取引所では荒井理事長並びに新田取引員組合委員長の名を以て七日各關係取引所並びに取引員に對し正式招待狀を發した大會日程順序左の如し

▲神宮參拜　▲記念撮影　▲開會（午前十時朝鮮ホテル）▲議長選擧▲會議▲閉會（午後二時）▲講演、映畫▲市內見學▲招宴

尚出席者は三組に分れ滿洲北支を視察する豫定である

朝鮮畜産開發 十月創立豫定

朝鮮畜産開發會社（資本金一千萬圓）は東拓支社內で岡崎哲郎氏（設立委員長）となり創立事務を進めてゐるが、大體會社の創立は左の如き範疇にて進める段取である

一、創立總會　十月十日の豫定
一、第一回拂込　一株十五圓（三百萬圓）
一、本社　當分東洋拓殖關係內に置く

なほ第一回拂込三百萬圓を以て東商及び鮮內畜牛商行管理所を買收することゝなつてゐる、而して以上の買收を行ふ資金は相當巨額するので直ちに第二回拂込を徵收することにならう

貿協理事會

朝鮮貿易協會では九日午後二時より同所で理事會を開催、左記諸案を附議する

一、天津水害狀況報告並に今後の處理に關する件
一、會員新加入者承認の件
一、事務報告其他

東京國債

▲甲號五分―▲二回四分―▲二十三年物―▲十九年物九八六五▲二十八年物―▲佛貨四分―▲米五分生三八三〇

橫濱生糸 形式的立會

【橫濱電話】七日の橫濱生糸市場は定刻通り午前九時形式的の立會を行ひ前日決定を見た解合値段たる九月限一千四百三十九圓、十月限一千四百十圓、十一月限一千四百八圓、十二月限一千三百九十九圓、一月限一千三百九十五圓、二月限一千三百九十八圓、以上を正式上場決定して前場二節以降は臨時休會、なほ明八日は定刻通り立會を開始する

海外情報

瑞典の鐵鑛

瑞典は世界最大の鐵鑛輸出國で、數量から言へば佛國に次ぐが實際の鐵鑛分を標準にとれば佛國を凌ぐ、瑞典鐵鑛埋藏量は全歐洲埋藏量の約一一・一％に達する、瑞典には二つの大鐵鑛區がある、同國の極北にあるノルボッテン鑛區は主として輸出用のものを生産し、中部及び南部瑞典鑛區は主として國內市場用のものを生産してゐる、前者は最も豐富な鑛山で一千萬噸以上の埋藏量があり、この地方の鑛石は主として磁鐵鑛種で高度の燐分を含有し鐵分は五八乃至七〇％である

最大の鐵鑛山

最大の鐵鑛山キイルナヴァーラ及びゲリヴァレはルオサヴァーラ、キイルナヴァーラ・A・Bの所有にかゝり、後者はまた瑞典國家及びトラフィクA・B・グレンゲスベルヒ、オクセレズンドが各統制してゐる、キイルナヴァーラ、ルオサヴァーラ鑛山は約七億三千八百萬噸の鑛石を埋藏し、ナルヴィク（諾威）から數百哩、ベルト海のルレアから約二百哩離れた場所にある、ルレア港は十二月から三月まで凍結するから、鑛石は主としてナルヴィクを經由して搬出されるが、その運搬は鐵道によつてゐる、そのため偶々瑞典鐵道として最初に電化された、ゲリヴァレ鑛山は二億六千五百萬噸の埋藏量を有ち、ルレアから北百三十哩の位置にあるが、以前は數ヶの外國人會社が經營してゐた

朝取證券取引員　朝取米豆取引員
山本源作商店
京城府明治町　電話代表 本五一九　長 九六六

經濟メモ 社外船とは？

◇……總じて海運統制が新段階に入つたが、海運界では社船とか社外船とか呼ぶ習慣がある、社船とは郵船、商船の二社をいひ、それ以外の會社系の船若しくは個人の所有する船を社外船と稱する、そして近海郵船、朝鮮郵船、南洋海運、北日本汽船、日清汽船等は郵商兩社の系統に屬し、主に定期航路に從事するから、これらの會社の船も社船と看做される

◇……然し明確な區別はつけられない、歐洲大戰までは郵船、商船の二社の外には東洋汽船のみなので郵商二社の船は社船と稱してゐられたらうが、船の生長と歷史から言つて、官廳の庇護で生ひ立つた船を社船と言ひたい、それに對して社外船は全く自力で伸長して來た、特に歐洲大戰は社外船中心の海運界を現出せしめるの感さへあつた

◇……現在社外船の主なものは大連汽船、國際汽船、三井物産、山下汽船、東洋汽船、川崎造船、川崎汽船などで、この社外船のうちで國際、川崎汽船、川崎造船は、所謂Kラインといふブロックを結成して數多の對外定期貨物航船を經營し、國際的一勢力にまでなつてゐる

株式 軟派の利喰一巡 再び關門割れ

郵船の惡化注目

前場　前日崩落のあと今朝は軟派の利喰急ぎを誘び新東一六一圓三と二圓九高と反騰新鐘一六一圓九と一圓八高滿業八〇圓七と確りに寄附あと新東は再び六〇圓の關門を割つて五八圓六と氣崩れ値じたがあとは六〇圓中心の揉み合となり茲許歐洲戰局の重壓待ちと統制強化懸念と硬軟材料の對立とあつて仕手も新規の乘出しは警戒してゐるもの如く相場も從つて落付模樣を呈したが引際阪地は郵船五圓安と氣配惡化を呈し主力株も軒並安となつて當所も新東五九圓三と二圓安新鐘一一四圓三と二圓六安と他も軟調に前場引けた

後場　前場軟調引のあと後場は新東一五八圓六と七安大新八五圓五新鐘一一二圓九と四安滿業八〇圓六と寄附あと小幅往來に推移した

關門中心往來

新東は寄附賣方の利喰に六〇圓關門を突破したがあとは六〇圓を中心にして三圓幅の揉み合である混戰狀態大收組の玉整理續行といふところである買方も政府の投機思惑抑制の出方如何を注目して商賤氣分が強いが歐洲戰局の擴大は買たとの考へが肚にある事は確かであるが買方も同樣之を見越してゐるので六〇圓を割つたところは利喰を急いでゐる何といつても政府が強硬方針を示唆したことは一つの脅威であるが統制強化が全面的に行はれるとしてもそれが如何なる相貌を持つものであるか財界としては見當がつかない勿論首相の性格からみても經濟閣僚の顏ぶれからみても急激な革新政策に行ひ得ないことは確かであらうさりとて過程としては日本經濟の計畫經濟移行の現段階にこれを率直に認めてゐるやうだからこゝに矛盾もあれば磨擦も起らうといふ譯だ過當投機といふものもどの程度をもつて基準となすかの點になるとこれが解答は難かしのだから市場人は統制強化もかけ聲だけの脅しだとみてゐる向も多い然し時局はそれほど甘くみるにはもつと深刻ださうなると結局において時局形勢のほかないといふ譯だ

明治町覺書

▲戰爭を波蘭に局限しようとした獨逸の意圖もこゝまで發展して來ては如何ともし難いのではあるまいか▲ロンドン空襲を控へてゐたのも平和への早期調停を希望する肚があつたからであらうがソ聯も波蘭への進軍を開始したとあれば事は愈よ停止する處を知らぬ情勢へとひた走りに進んで行く▲今朝新東が高いのは買方の利喰物が高んでゐるにもよるが高値覺えの市場としては安くは買ひたいの群が狹けないのではないかと思ふ▲株式市場を押へるなんて愚の骨頂だと抑制反對の聲もあげられてゐるやうであるがそれは資本家共の走狗の讒言に過ぎない▲支那の新政權運動は着々と進められてゐるが一方蔣介石は自然沒落の形勢となりつゝあるソ聯が歐洲戰線に參加すれば愈よその影は薄くなるだらう▲統一政權の確立が近いとあつて大陸株は今日は一齊高である建設相場と云ふ奴なんだとこゝには力強いものがある▲ソ聯關係物日魯、北樺石油などが高いので日ソ不可侵條約說が又市場に流布されるこんな割りない心構へでは思惑筋には負けて了ふ▲そんな事が出來ることか出來ない事か考へてみる第一線の將兵は何をスローガンとして戰つてゐると思ふのかこんな說をまことしやかに市場人が流布するなんて銃後撹亂だ▲歐洲の戰爭もまだその發展性は不明である波蘭が首都を捨てて何處まで頑張れるかそれによつて戰局も決定すると思ふそれまで新東も玉整理だらう

現株市況

現物は主力株の落付模樣と支那新政權運動の活潑な動きを好感して今朝は一寸買氣をみせソ聯關係物が高く日魯が二圓高と目立ち北樺太石油北樺太礦業が高かつた大陸株は支那新政權運動のそれを移して安くは買はんの氣配を呈し軒並に四、五十錢方の確りを呈してゐる大陸株の將來性は最近頓みに確認されて來たとは注目すべきであらう臨時株は歐洲大戰により滿洲から近東諸國印度南洋が我が貿易圈に返つて來るので輸出の好調が期待され買はんとの人氣が強調してゐた米國との間がもつとしつくり行くとになると好調を呈するものと期待されてゐる

期米 氣乘薄に閑散

籾は不申

前場　今朝は當限出來ず中八圓十錢と寄付いたのみで先限も双方の氣乘薄に出來不申とあつたそして當限は二節と最後に八圓廿七錢と附けたのみであり中限は二節〆九錢から最後は〆五錢と屆告垂れたが先限は六節迄で全く取引がなく七節以降漸く七圓九十錢と寄付き運節同事を繰返して前場を終了した

籾　賣方は百斤十圓九十一錢ヤロ買方は十圓八十五錢買うて通節共値段が折合はず前場は遂に出來不申に終つた

後場　市場は全く閉店休業となり寄附から阪米、籾とも三期共出來不申であつた

蓬萊內地が主

最近仁川では鮮米の取引は一つもなく蓬萊か內地米が主であるそして蓬萊は中南部の四等が仁川沖渡しの百斤十五圓三十五錢內地米は秋山の九年産が一俵十四圓八十錢これを右に換算すると三十七圓に該當し蓬萊米の如きは三十八圓八十五錢でそれに鮮米より目方の輕い分を見込むと四十圓以上となり鮮米より遙かに高くなつてゐるがそれでも必需筋は鮮米の入手難に買附けるの外なき狀態である

大巾引下影響

曩に當局が豫告せし鮮米公定價格の大幅引下げ問題が湯村農林局長の歸任と同時に實施されるかどうかに付き市場では多大の關心を持ち注目せる者が多い即ち玄米を內地へ移出する建前から云ふと內地米の公定價格に順じ鮮米も大幅の引下げを爲す必要がある今回大阪に於て朝鮮白米の差別待遇が撤廢され現在の籾や正米を原料に當して既に採算が出合ふことになつてゐる點から見るとこの上鮮米の公定價格を引下げても現物と商品相場の開きを益々擴大せしむるのみで現物それも公定價格に順じて安くなる事は不可能と見る向が多い

米界六月感

米界は今や相場が高いとか安いとか呑氣な爭ひをしてゐる時でなく現物の配給難を如何すれば緩和するかが緊急の問題である▲現に京城では小賣商が原料の入手難から悲鳴をあげて居り又仁川でも穀物協會は明日役員會を開き對策に付いて打合せを行つたが結局産地に偏在してゐる籾や正米に對しもつと積極的に手放す方法を講じて貰ふ外ないらしい▲成程八月一日現在の鮮內在庫米高からいふとこんなに涸渇する筈はないのだから早晩のため産地に貯蓄まれてゐる米が未だ相當にあると見るべきだ▲さうすればこれ等の米が手放して來るやうになると品薄れはわけなく解決するかも知れないが然し産地には産地の事情があり雜穀類に比し米が割安を呈してゐる所に米が監督となつて今日の品薄を呈してゐることも爭はれない事實であるが之等に對しても徹底的の對策を講じないと既網の既治は到底し難いであらう▲何れにしても時は國策非常時である買米を持つてゐる者も消費者も協力一致この配給難を克服する覺悟が必要である

株式（七日）

朝取短期

銘柄		寄付	大引	高値	安値
朝取	前後	―	―	―	―
同新	前後	―	[illegible]	[illegible]	[illegible]
大新	前後	[illegible]	―	[illegible]	[illegible]
東新	前後	[illegible]	[illegible]	[illegible]	[illegible]
滿業	前後	[illegible]	―	[illegible]	[illegible]
同新	前後	―	―	―	―
鐘紡	前後	―	―	[illegible]	[illegible]
同新	前後	[illegible]	[illegible]	[illegible]	[illegible]
日立	前後	―	―	―	―
拓新	前後	―	―	―	―
北紙	前後	―	―	―	―
製鐵	前後	―	―	―	―
朝石	前後	―	―	―	―
日魯	前後	―	―	[illegible]	―

朝取算定と日歩

銘柄	算定	日歩	代引
朝取	―	―	―
同新	[illegible]	[illegible]	[illegible]
大新	[illegible]	[illegible]	[illegible]
東新	[illegible]	[illegible]	[illegible]
鐘紡	[illegible]	[illegible]	[illegible]
同新	[illegible]	[illegible]	[illegible]
拓新	[illegible]	[illegible]	[illegible]
滿業	[illegible]	[illegible]	[illegible]
朝石	[illegible]	―	[illegible]

朝取期短建玉表

銘柄	賣方	買方	建玉數
朝取	―	―	―
同新	―	―	―

大株長期

銘柄	前寄	前引	後寄	後引
大新	―	―	―	―
東新	―	―	―	―
鐘紡	―	―	―	―
同新	―	―	―	―
滿業	―	―	―	―
短期	[illegible]	累計	[illegible]	

大株短期

銘柄	前寄	前引	後寄	後引
東株	―	―	―	―
東新	[illegible]	[illegible]	[illegible]	[illegible]
鐘紡	[illegible]	[illegible]	―	[illegible]
同新	[illegible]	[illegible]	[illegible]	[illegible]
大株	[illegible]	[illegible]	―	[illegible]
大新	[illegible]	[illegible]	[illegible]	[illegible]
滿業	[illegible]	[illegible]	[illegible]	[illegible]
郵船	[illegible]	[illegible]	[illegible]	[illegible]
同新	[illegible]	[illegible]	[illegible]	[illegible]

大株短期喰合

銘柄		寄付	大引	高値	安値
大新	前後	[illegible]	[illegible]	[illegible]	[illegible]
鐘新	前後	[illegible]	[illegible]	[illegible]	[illegible]
同新	前後	[illegible]	[illegible]	[illegible]	[illegible]
滿業	前後	[illegible]	[illegible]	[illegible]	[illegible]
東新	前後	[illegible]	[illegible]	[illegible]	[illegible]
日産	前後	[illegible]	[illegible]	[illegible]	[illegible]
日窒	前後	[illegible]	[illegible]	[illegible]	[illegible]
帝人	前後	[illegible]	[illegible]	[illegible]	[illegible]
郵船	前後	[illegible]	[illegible]	[illegible]	[illegible]
鐘實	前後	[illegible]	[illegible]	[illegible]	[illegible]
日魯	前後	[illegible]	[illegible]	[illegible]	[illegible]
エラサ	前後	[illegible]	[illegible]	[illegible]	[illegible]

銘柄	賣	買	取組高
東新	[illegible]	[illegible]	[illegible]

東株長期

銘柄	前寄	前引	後寄	後引
大新	[illegible]	[illegible]		[illegible]
倉紡	[illegible]	―	―	―
鐘紡	[illegible]	[illegible]	―	―
同新	[illegible]	[illegible]	―	―
東新	―	―	―	―
三菱	[illegible]	[illegible]	―	―

東株短期

銘柄		寄付	大引	高値	安値
東新	前後	[illegible]	[illegible]	[illegible]	[illegible]
鐘紡	前後	[illegible]	[illegible]	[illegible]	[illegible]
同新	前後	[illegible]	[illegible]	[illegible]	[illegible]
エラサ	前後	―	―	―	―
小倉	前後	―	―	―	―
鋼管	前後	―	―	―	―
塩糖	前後	―	―	―	―

東京短期喰合

銘柄	賣	買	取組高
東新	[illegible]	[illegible]	[illegible]
滿業	[illegible]	[illegible]	[illegible]

東京現株

銘柄		銘柄	
新鐘	―	鋼管	―
同新	―	王子紙	―
東拓	―	郵船	―
同新	―	東亞	―
滿鐵	―	東株	―
富紡	―	同新	―
富士紡	―	日石	―

期米（七日）

朝取仁川

	當限	中限	先限
前場（一）	―	[illegible]	―
（二）	[illegible]	[illegible]	―
（三）	―	―	―

大阪期米

	當限	中限	先限
前場（一）	―	―	―
（二）	―	―	―
（三）	―	―	―
（四）	―	―	―
（五）	―	―	―
後場（一）	―	―	[illegible]
（二）	―	―	―
（三）	―	―	―

仁川期籾（百斤）

	當限	中限	先限
前場（一）	―	―	―
（二）	―	―	―
（三）	―	[illegible]	―
（四）	―	―	―
（五）	―	―	―
（六）	[illegible]	[illegible]	―
（七）	―	―	―
後場（一）	―	―	―
（二）	―	―	―
（三）	[illegible]	―	―
（四）	―	―	―
（五）	―	―	―
（六）	―	―	―
（七）	―	―	[illegible]
（八）	―	[illegible]	[illegible]
（九）	―	[illegible]	[illegible]
（十）	[illegible]	[illegible]	[illegible]

帳入値段　[illegible]
取組高　[illegible]
出來高　[illegible] 累計 [illegible]

大阪期米喰合

	賣方	買方	取組高
當限	―	―	―
中限	―	―	―
先限	―	―	―

▲引酬正米　[illegible]

各地期米

	前場寄	引	後場寄	引
兵庫	―	―	―	―
下關	―	―	―	―
名古屋	―	―	―	―
釜山	―	―	―	―
大邱	―	―	―	―
群山	―	―	―	―
木浦	―	―	―	―

商品（七日）

△大阪綿布　前場 當限 [illegible] 先限 [illegible]　後場 當限 [illegible] 先限 [illegible]
△橫濱生糸　前場 當限 [illegible] 先限 [illegible]　後場 當限 [illegible] 先限 [illegible]
▲現物看價綿　[illegible]
△大阪棉花　前場 當限 [illegible] 先限 [illegible]　後場 當限 [illegible] 先限 [illegible]
△大阪人絹　前場 當限 ― 先限 ―　後場 當限 ― 先限 ―
△東京人絹　前場 當限 ― 先限 ―　後場 當限 ― 先限 ―
△福井人絹　前場 當限 ― 先限 ―　後場 當限 ― 先限 ―
△大阪砂糖　前場 當限 ― 先限 [illegible]　後場 當限 ― 先限 [illegible]

外電（七日）

倫敦金塊 [illegible]　倫敦銀塊 [illegible]　米塊 [illegible]　印塊 [illegible]　スチール株 [illegible]　アナコンダ株 [illegible]　英米爲替 [illegible]　日米爲替 [illegible]

金融（七日）

東京コール　翌日拂 〇七〇〇　無條件 〇七二五　普通 〇七〇〇

日銀帳尻（六日）　貸出高 [illegible]　預金高 [illegible]　正貨準備 [illegible]　發行高 [illegible]

鮮銀帳尻（六日）　發行高 [illegible]　正貨準備 [illegible]　保證準備 [illegible]

全鮮正米市況

	三等		
玄米	三等		
多摩	[illegible]	銀坊主	[illegible]
雄良郡	[illegible]	陸羽	[illegible]
白米	[illegible]	赤神力	[illegible]
新籾	三等		
多摩	[illegible]	銀坊主	[illegible]
雄良部	[illegible]	赤神力	[illegible]
陸羽	[illegible]		
大豆	四碊		四碊
西鮮三等	[illegible]	黄州三等	[illegible]
海州三等	[illegible]	金甘三等	[illegible]
南鮮三等	[illegible]	鐵原三等	[illegible]
水原四等	[illegible]	天安四等	[illegible]
小麥	四碊	沙里院三等	
釜山（ ）	―		―
大邱（ ）	―		―
群山（ ）	―		―

京城綿布仲値

三羽	[illegible]	改良九印	[illegible]
長	[illegible]	金剛山	[illegible]
九	[illegible]	鍾	[illegible]
世	[illegible]	飛	[illegible]
双人	[illegible]	鶴	[illegible]
改良	[illegible]	東方朝	[illegible]
改	[illegible]	三友	[illegible]
オ	[illegible]	金	[illegible]
公會堂	[illegible]	四	[illegible]
五枚笹	[illegible]	九	[illegible]
金太子	[illegible]	太極	[illegible]
岡	[illegible]	三神	[illegible]
不老草	[illegible]	白	[illegible]
天桃	[illegible]		

一般商品市況

○阪神TOB ドラム罐入（百斤）[illegible]
同　揮値段（百斤）[illegible]
○北海木底人 [illegible]
○輸管棉花 當限 [illegible]
○大連特産
▲大豆　現限 八、一五 / 八、五〇　當限 七、九二 / 八、三六
▲豆粕　當限 一五、五〇 / 一六、五〇
▲豆油　現物 一六、三五 / 一六、三五　先物 [illegible]
▲シカゴ小麥　九月限 八十六仙八分の三　十二月限 八十六仙八分の七　五月限 八十七仙八分の五

京日卸賣物價

○鋼金　市中實値（一匁）一、四九〇　金（一匁）[illegible]　白金（一匁）[illegible]　純銀 市價（一匁）十七錢
○食料品（京城主要商店調）
朝鮮栗（百斤）一〇、九〇
砂糖 [illegible]
白麥（三等）[illegible]
醬油 [illegible]
石油鑛印（一罐）[illegible]
○燃料品（京城）[illegible]
無煙炭中塊（一屯）[illegible]
鮮內有煙炭切込（一屯）[illegible]
煉炭二ツ穴（一屯）[illegible]
○建築材料
角材（杉松）[illegible]
杉板（杉松）[illegible]
小野田セメント（袋）[illegible]
○雜貨　硫安朝鮮物（一枚）[illegible]　過燐酸石灰內地物（十貫）[illegible]　大豆安現物（一枚）[illegible]
○金物　丸鐵二分（十貫）[illegible]　同六分（十貫）[illegible]　同八分（十貫）[illegible]　鐵板三×六一番厚 [illegible]　同四×八一番厚 [illegible]　同五×十一番厚 [illegible]　ブリキ八番二函 [illegible]　平板オタノク印 [illegible]　平板二十九番六尺 [illegible]　丸釘二吋 [illegible]　針金八番 [illegible]　小波板六尺一枚 [illegible]
○植物油　ヒマシ油（百斤）[illegible]　白棉油（一罐）[illegible]　胡麻仁油（一罐入二罐）[illegible]

白井友之助商店
男盛の業明は株式の分野にも多岐多様の惑あり、從て是れが動向も又波瀾變態たり株式利殖に志す方「株式讀本」の一讀又必須なりと信ず御申込次第贈呈。

株式一般短期實物取引員
政
中島政治郎商店
東京日本橋區兜町一ノ二

京城府明治町二丁目
大原證券會社

本日ノ動キ（正午現在）
北樺太油 [illegible]　北樺太鑛 [illegible]　日魯 [illegible]　大阪鐵工 [illegible]　大島人絹 [illegible]　新興人絹 [illegible]　東洋棉花 [illegible]　日曹 [illegible]　日曹二新 [illegible]　同 [illegible]
本日出來值
鮮銀 [illegible]　日本マグネ新 [illegible]　中央無盡 [illegible]　北支開發 [illegible]　昭和飛行機 [illegible]　日本瀝青 [illegible]　昭和肥料 [illegible]

株現・短期
米正・期米
朝鮮取引所米豆取引員
吉村榮左エ門商店
株 京城黄金町　米 仁川本町
寄付 代表本局 八〇番 株式日報呈

金東證券
短期部　現物部

堅實を誇り親切をモツトーとする
三田原取引店

京城府明治町二丁目
三和株式現物店
九月七日

商業登記公告

株式會社岡崎武商店（變更）取締役岡崎武ハ昭和拾四年六月貳拾九日其ノ住所ヲ左ノ所ニ移轉ス、京城府本町四丁目百貳拾五番地
右昭和拾四年七月八日登記
海州地方法院

商業登記公告

右昭和拾四年七月拾五日登記
京城地方法院 水原支廳

商業登記公告

右昭和拾四年七月拾五日登記
京城地方法院 鐵原支廳

法人登記公告

右昭和拾四年七月拾九日登記
新義州地方法院 江界支廳

商業登記公告

右昭和拾四年七月七日登記
京城地方法院 旌善出張所

法人登記公告

右昭和拾四年六月貳拾九日登記
新義州地方法院 江界支廳

商業登記公告

右昭和拾四年七月拾日登記
咸興地方法院

商業登記公告

株式會社朝鮮商業銀行（變更）[illegible]

京城日報
朝刊
朝夕刊共十四頁

書きよい　ゼネラルカーボン紙　つきよい

ルブリン、ワルソーに對し 獨軍、果敢な攻撃開始か
波軍遂に完全に包圍さる

【ベルリン特電七日發】ドイツ軍の進撃は頗る迅速を極め、クラカウを突破してルブリンに早くも卅キロの地點迄前進、ポーランド軍を四方から包圍の態勢をとるに至つた、一般の觀測では二日以內にドイツ軍はワルソー及びルブリンに對して果敢な攻撃を開始し得る地點迄肉薄し得ると期待されてゐる

波、獨機十五を撃墜
クラカウ占領をも否定

【ワルソー特電六日發】ポーランド政府は六日ラヂオを通じてドイツ軍がクラカウを占領したとの情報を否定し、クラカウを空襲せるドイツ機十五機を撃墜した旨報道した

佛軍數ヶ所を占領
獨佛國境の戰機漸く動く

【ロンドン特電六日發】デーリー・メール紙所報によれば、六日早朝パリラヂオ放送局は、佛國軍の獨佛國境の要衝地方の數ヶ所を一氣に占領せんと發表した

獨國防當局發表

【ベルリン特電六日發】ドイツ國防當局は六日午後四時左記の如く發表した、佛軍は目下我西部國境を攻撃せんとしてその足場固めに汲々としてをり軍隊の集結はそのためのものである

佛軍愈よ大規模の攻撃か

【パリ特電七日發】ライン河に瀕する獨國のマヂノ要塞線では、七日佛國砲兵隊が終日ドイツ陣地を砲撃した、同地方のライン河に架せられた鐵橋は現在總て交通遮斷され、獨の運び出る際もない狀態である、プチパリジアン記者は、六日の紙上で近日中にジーグフリード線が果して難攻不落のものであるか何うかを實證することになるであらうと論じてゐるが、近く大規模な佛國軍のジーグフリード線攻撃が行れるのではないかと見られてゐる

進撃中の○○部隊（漂水附近—航空便）

アセニア號慘事 チ英海相が聲明

【ロンドン六日同盟】六日午後のイギリス下院は英獨開戰の結果必要となつた各種の追加的戰時措置に關する法案を通過したが、これに先立ちチャーチル海相はアセニア號事件に關し、左の如き聲明を行つた

アセニア號には總計一千四百十六名が乘つてゐたが右の中百二十五名は行方不明である、この慘事の原因はドイツ潜水艦による無警告攻撃にあることは今や疑問の餘地はない、潜水艦はアセニア號に向つて魚雷を發射した後水面に現はれ來り砲撃を行つた、その一彈はアセニア號の甲板に命中した、次いで右潜水艦は沈み行くアセニア號の周圍を巡邏、その姿が多數の人々によつて認められた

和平救國運動の第一歩は成功した
汪精衛、記者團と初の會見

【上海七日同盟】汪兆銘氏は國民黨六全大會開催により表面化した和平救國運動の先頭に起つて新中國建設新東亞建設のため着々その歴史的巨歩を押し進めつゝある汪精衛氏は、七日午後二時より約一時間に亘り共同租界愚園路一一三六號の汪公館において重慶脫出以來最初の日本新聞記者團と會見、更に午後五時から外人記者團と會見し烈々たる反共和平救國の所信を吐露した、氏は三十歳の若年かと見まがふその溌剌たる態度に溢れる生氣を漲はせながら、北京語を以て次第に熱を帶び來れる語調で次のやうに語つた

私 は重慶脫出以來上海に來たのは數回あるが諸君と親しく會見するの機會を得たのは今回が最初である現在まで會見する機會を得なかつた理由は自分が昨年重慶を脫出ハノイに赴き同地より重慶政府に對して自分の堅持する和平救國の主張を建議したのであつたが遂に同政府の容れる處とならなかつた、自分は爰に於て日本に行き平沼首相と會見すると共によつて果して近衛聲明の內容が實現するか否かを確めたのであつた、その後廣東、南京を廻り上海へ歸り今回六全大會を開催

黨 としての今後の行動につき協議を行つた結果自分は我等の和平救國運動の第一歩は成功せりとの信念を得るに至つた、茲に初めて本日諸君との會見を實現する運びとなつたのである日本の輿論を代表する諸君が常時自分の行動に對し大なる同情と支援を與へられ、更に我等の同志中の犧牲者に對して

非 常な同情を寄せられたことに對しては自分は深甚なる謝意を表するものである

と會見するに至るまでの經過を率直に述べ、それより記者團と一問一答を交した

重慶政府 反汪運動に躍起

【上海七日同盟】汪精衛派の和平工作が急速に具體化し全國に波紋を呼ぶとしてその波紋を防げんとする重慶政府では六日行政院通電により汪派運動の一切を否定する方策に出たが、これと共に香港、澳門、上海等に配せるその出先機關を總動員して各地に散在する要人に對し半ば脅迫を以て附和隨行に反汪通電を發せしめ頻りに工作を續けてゐる、殊に香港、澳門附近には有力な中央委員級幹部委員にして重慶から再三の歸還命令にも拘らず言を左右にして今尙ほ滯在を續けるもの少からず重慶ではこれらは何れも汪を見て汪の傘下に走る可能性あるものとして嚴重監視を怠らず杜月笙などが中心となり吳鐵城を主席委員として國民黨港澳總支部を動員して中央の朱家驊などと緊密なる聯絡の下に監視を續け個人的反汪通電運動を迫つてをり殊に當然大會出席の代表が各その地盤に歸來した曉には汪派の勢力も更に強化されることが豫想されるので彼等も必死に對策を進めてゐる

日本婦人に英兵が暴行
我方より嚴重抗議

【天津七日同盟】再三再四に亘るイギリス人の我が國旗侮辱事件があり、未だ解決を見ざる矢先き又もイギリス兵の日本婦人に對する暴行事件が發生しわが出先當局を極度に憤激せしめてゐる、即ち六日午後六時天津特二區居住井上定夫氏夫人がボートに支那人ボーイを乘せイギリス租界と特一區の境界線を航行中イギリス兵四名が乘つてゐる船がその附近で沈沒し乘船を求めたので、井上夫人は夜でもあり小艇のため乘船は不可能の旨を述べて拒絶した處、イギリス兵は同夫人に暴言を浴せた上亂暴にも同夫人を濁流の中に引きずり落し件のボートに乘つて何れへか漕ぎ去つた、支那人ボーイの急報に中街派出所警官の衞兵が急行したが、既にその附近には姿を見せなかつた、右不祥事件に對し我が總領事館では七日午前功力領事をしてイギリス總領事館を訪問せしめ嚴重抗議を行ひ、一方軍よりも同日イギリス側に對し嚴重抗議を提出した、イギリス側の回答如何によつては軍としては重大決意を有してゐる

小原、尾井部隊 敵二千を殲滅

【漢口七日同盟】五日午前○時卅分南昌南方十八粁錦河西岸の部落、鄒村、鋪坊院、胡村の線に二千の敵が密集反撃し來つたが我が小原、尾井の各部隊は激戰二時間にして之に殲滅的打撃を與へ撃退した

英工部局引渡しの程氏暗殺犯人
けふ我方に引渡す

【天津七日同盟】去る五日イギリス工部局より支那側警察局に引渡した程錫庚暗殺犯人陳同勝外三名は同局等法院で取調べた結果當然日本側に引渡すべきであるといふに決定した、よつて八日午後三時我が天津憲兵隊本部に引渡した上同隊では同三日中に北京に護送し同地の軍律會議に附することになつた

支那避難民に疎散命令發す
佛印態度強硬

【上海七日同盟】佛印より當地に達した情報によれば、佛印政府は最近支那避難民に對し嚴重疎散命令を發した、かねてより避難民の大擧入國により佛印內に種々有害な社會問題を惹起した安南人との間に感情の衝突事件が頻發したので、佛印當局もその處置につき研究中であつたもので、今回の總督令は支那人の佛印內における政治運動など苟くも佛印の安寧を害する如き行爲一切を禁止、違反者は即時處分に處するものでタイ國における支那人運動の波瀾と共にその處置は重慶各地及び支那避難民に多大の衝動を與へてゐる

阿部兼攝外相 各使臣と接見

【東京電話】阿部兼攝外相は、七日午後二時半外相官邸に在京各國使臣を招き着任によりアウリッチ駐日イタリー大使ほか各使臣に正式接見、新任の挨拶を述べた

ピタリ打切られた 各紙の佛國攻撃
伊の中立維持は確實視さる

【ローマ特電六日發】イタリー政府の中立態度表明により同國が今後如何なる態度に出るかは全世界極めて注視してゐるところであるが、最近特に注目されるのは、イタリー各紙が從來絶え間なくフランス攻撃をしてゐたのを、このところピタリ打ち切つたことである、またこの新聞論調の變化と共にフランス元首相兼外相ラヴアール氏がローマを過般來訪れてゐるとの噂が廣まり、フランス大使館ではこれを否定してゐるが、しかし今後訪問するかどうかは言明の限りでないと暗に佛伊接近をほのめかせてゐる、なほ外交方面はイタリーの中立維持を確實視してをり、これを證明するものとして去る二日二千人の乘客を滿載したイタリー船舶が紅海に向けて出帆、その後も續々船舶の出帆が行はれてゐるが、これら船舶に對しイタリー政府は何等軍事的警戒措置をとらず護衛艦等も附してゐないことなどにその意思が現れてゐるとしてゐる

英の陸空軍 續々到着

【パリ特電六日發】六日午後四時フランス軍當局はイギリス陸、空軍が續々フランスに到着しつゝあり、特にイギリス空軍の來援はフランス空軍の威力を著しく增強するものであると發表した

ドルスボツキ元帥の陣に歸うで敬意を表した、又ロツヅ攻略をめざして前進中のドイツ軍は六日既にラスク、ウニーヂエジョウを通過し、なほも進撃を續行中であるがヴイスツラ河の諸橋梁は破壞されずに殘されてゐた

籠城を決意 蜂谷參事官ら
我駐波大使館員避難

【東京電話】ドイツ軍の空襲よりする猛攻に對し、その首都ワルソーを捨てたポーランド政府は遂にルブリンに遷つたが、酒匂大使以下我が大使館員はポーランド政府の指定した安全な土地に避難した旨七日午後酒匂大使から外務省に公電があつた、避難先は多分ルブリンと思はれるが、公電によれば酒匂大使は井上書記官及び丸尾書記生の二人を從へてポーランド政府指定の土地に避難、蜂谷參事官、織田書記生の三名は砲煙渦巻くワルソーの大使館に籠城を決し、いまなほ事務をとつてゐるとのことである

英首相に勅語

【ロンドン六日同盟】英帝ジョージ六世はさきに陸海空軍に對し御勅諭の勅語を賜つたが六日チエンバレン首相に對し本國並びに國際の文官諸司が今日に至るまでよくその本分を全うしたことを嘉賞せらるゝ旨の勅語を下された

歐洲大戰短信

▲避難民を乘せ伊船出帆【ローマ六日同盟】イタリー汽船『レックス號』は八日『サヴオイア號』は十二日それぞれナポリを出帆、ニューヨークに向ふが、右兩船には英佛獨波その他歐洲各國在住アメリカ人約二千名が乘船歸國のはずである

▲波、佛高級將校が重要協議【ブカレスト六日同盟】ポーランド參謀本部の高級將校數名はワルソーよりブカレストに到着、當地に數日滯在して重要協議を行ふ豫定であるといはれる、一方先週來重大使命を帶び行先きも『近東方面』とのみで一切祕密に附してパリを出發せるフランス國軍の重鎭ウエイガン將軍も、目下ブカレストに滯在中といはれ、ポーランドの參謀將校はウエイガン將軍とも重要會議を行ふものとみらる

▲グロスター公野戰連絡部長に任命【ロンドン六日同盟】イギリス陸軍省では野戰軍編制に伴ふ首腦部人事を左の如く發表した

陸軍少將 グロスター公
任イギリス野戰軍連絡部長
陸軍中將 ブラウンリッグ
任イギリス野戰軍副官參謀長
地方義勇軍副總監 ブラウン少將
任イギリス陸軍副官參謀長

▲南阿、獨と戰爭狀態【アレドリア（南阿聯邦）六日同盟】南阿聯邦政府は六日ドイツとの間に戰爭狀態が存してゐるを認める旨、六日公表した

駐滿大使更迭
後任は梅津美治郎中將

【東京電話】駐滿大使の更迭は六日內奏、七日左の如く發令された

陸軍中將正四位勳一等功五級 梅津美治郎
兼任特命全權大使 滿洲國駐剳被仰付
陸軍大將兼特命全權大使 植田謙吉
免兼官

獨の經濟機構破壞

【ロンドン特電六日發】イギリス戰時經濟相は六日イギリスは敵が戰爭を効果的に繼續することを阻止せんために敵の經濟機構破摧の意圖ある旨を發表した

海軍々縮條約 英廢棄を通告

【ロンドン六日同盟】イギリス側は戰爭狀態發生に伴ひ、イギリス政府は關係各國政府に對しロンドン海軍條約その他の海軍々縮條約の暫定的停止を通告した旨發表した

波蘭建國者の墓前に額く
クラカウ占領の獨逸將領

【ベルリン特電六日發】六日發表のドイツ軍公表によればドイツ軍は六日ポーランド西南部の工業中心地クラカウ市を無抵抗で占領したが、ドイツ軍將領は同地にあるポーランド建國の父コピ

爆發した歐洲大戰【四】
曠古未曾有の不幸を繰返す

第二 歐洲大戰勃發の初頭の今日、これが世界大戰へ發展するか否か、戰爭は何年續くか、そして何れが勝つか等を豫言することは不可能である、しかし次のことだけは明確に斷言することが出來る、すなはち『勝利か、然らずんば死か』に徹して現情勢を押し進めるならば、恐らく歐史上空前の科學と血の凄慘なる地獄圖繪を現出するであらう、殊に西部戰線におけるフランスのマヂノ線に對するにドイツのジーグフリード線の對立は地上におけるその最も大なるもの…マヂノ線はルクセンブルク國の南からベーデンに至る巨壘、ジーグフリード線はリエージュ東方からミユールースに至る巨壘、ともに第二の萬里長城である、マヂノ要塞線は三つの線から成り第一線は百條のトーチカであつて

敵を 發見するや、即時地下鐵構の通路で守備につくやうに出來てをり、第二線は敵に徹底的打撃を與ふる砲兵線で、第三線は主力部隊の最後的決戰の城塁である、この三線とも何れも毒ガスに對して完全な防禦設備が施され、戰車の突撃を阻止する無數の鋼鐵製の小柱がイボのやうに立つてをり、掩蔽された無數の砲塔は地圖で正確無比な照準を定め本部の命令一下組織的に砲火を集中することが出來る、一方ジーグフリード線は幅五十キロに亘る對戰車防禦施設でドームの下に隱された重砲の威力は怒るべきもので地下の裝備は若し敵が侵入すれば一瞬にして毒ガスの海と化する仕掛になつてゐる

近代 科學戰の慘禍が如何に巨大なものとなるかは、空襲の際、海上封鎖に伴ふ經濟戰を問はずとも二つの相對立する科學の萬里長城における決戰を考へるだけでも想像に餘りあるものがあらう

人々はこの慘禍を既にくく心痛して知悉してゐる、しかもなほ敢てするところに政治そして戰爭が勢である所以がある、事實現歐洲の國際情勢も假令中立を嚴かに宣言する國と雖も絶對に戰爭に捲きこまれないとは称へられない、すなはち戰の波及するところもしソ聯が波蘭ウクライナや羅馬尼ベッサラビアに手を染める危險全くなしとせず、またハンガリー及びブルガリアはルーマニアに對し失地回復の要求を持つてゐるし、リスアニアはウイルナに觀判を主張する可能性は大ありである、たゞ目下のところ去る

五月 ドイツと同盟を結んだイタリーが未だ起たず世界の注視を一身にあびてゐる折であるから今世界大戰への可能性問題は二つの次に立つてゐるのである、『イタリーは西部の傍看者を豫想し獨逸がポーランドにある程度進んだならばその時ある種の平和的手を打つであらう』といふ見解が行はれてゐる、或はヒトラー、ムツソリーニ兩氏間におけるこれまでの關係からそこまでのスケヂユールは出來てゐるかも知れない、この見解として正しく事實として實現成功するとせば第二歐洲大戰はあるひは五六週間で終局となるだらう、しかしらずしてムッソリーニ氏は

單に 九月初頭五ヶ國會議提案をなしただけに止まり『時の推移』を見極めつゝあるのであつて、彼が『世紀最大の不信』を敢てしてドイツを見殺しにするか、または一般に信ぜらるゝ如くドイツ側のために起つかは一に今後にかゝるとせば、何れにせよ人類はこゝに曠古未曾有の不幸をもつととなるか幾十年になるか、そして終局においてヒトラーの全體主義が『返討になつた者』となるか？たゞしは『余がどれほど平和を欲したかは察していたゞきたい』と泣いた民主々義チエンバレンが悲劇の立役者となるか？それは

神の みぞ知ることであらう、唯われらは四半世紀前のあれほどまでの戰爭の體驗も所詮は如くであつたと歎かねばならぬ時が來たら、その時こそ白人種の理智を輕蔑しなければならぬ

人

◇三橋本府警務局長　防空演習視察のため七日午後三時京城發仁川へ
◇下村本府保安課長　同じく七日午後三時の〻のぞみ〻で平壤へ
◇伊藤本府警務課長　同じく七日午後三時十分元山へ
◇加藤和夫氏（咸北警務課長）新任挨拶のため七日本社來訪

新東亞建設と協力

生命保險は國民生活の安定を維持すると同時に長期繼續の特性がありますから國民貯蓄として最も効果的であります。
他方保險料として會社に拂込まれた資金は事變公債の消化、重要産業への融通等により保險報國の實を擧げて居ります。
從つて保險に加入することは國民各自が共仕組特有の利益を享けつゝ同時に新東亞建設の國策に協力することになります。

保險案內贈呈

相互組織

千代田生命

本社東京・京城支部 京城府南大門通二丁目

社説

外交正常化の基調
白紙還元外交の本質

歐洲動亂に介入せず專ら支那事變處理に邁進するとの政府の方針は、帝國外交を正常なる軌道に乘せたものとして國民の全幅的支持を受けてゐる。獨ソ不可侵協定によつて嘗めさせられた苦汁が餘りにも國民の腦裡に强く印象されたからである。歐洲諸國間に繰返され來つた權謀術數を事とする外交上の諸問題、然もその中にあつて實態が如何に變幻に對して、信義不信行爲を敢てなし、條約不履行乃至は背信を平然と行ひ來つたかを熟知しつゝ、日本は餘りにも相手方に信を置き過ぎてゐた。それなるために今回の如き苦汁を嘗めさせられたのであるとなし、道義外交、潔癖なる態度を責めるに急なる者も聞くが、實情が是か非か、裏切られたるが非か、冷靜に考察して、日本の執り來つた態度は國際間における信用を向上せしめたものであつて何等卑劣な反省を促さるべきではない。

◇

獨ソ不可侵協定は、日本にとつて國際信義の翻然たる一撃を與へてくれた。それは國際關係において日本が、列國との間を全く白紙に還元したことである。國力伸張、國際間勢力の均衡を圖るため、時に應じて外交の上において他の一國と相結び或は相離るゝことあるは、時の場合、然らしむるところなるも、外交の本質は、他國に對して戰略的な態度を避け、常に白紙の態度をもつて國際關係の處理が執らるべきを原則とする。日支事變勃發以來今日に至るまでの外交處理は餘りに一方に偏し、[illegible]をもつて之に比さるべき態度も一再に止まらなかつたであらう。[illegible]がそれであつた。然し白紙還元により、日本の現狀は反英も親獨もない。一路新東亞の建設に邁進するのみである。一切の國家に對して白紙をもつて正面から應じ得る極めて自由な立場を堅持するに至つたのである。

◇

これは道義外交失敗の齎した大きな收穫であり、消極的に云へば道義外交の勝利でもある。從つて今後の外交方針は事變處理方針を樞軸に運行されるのであつて、東亞に於て利敵行爲を爲す國に對しては斷乎鐵槌を下し、自主獨往をもつて進むのである。こゝに白紙外交の毅然たる姿があり、之を一貫して行く間には、東亞に關心を有つ諸國は、自ら日本に手を差延べ來るのである。自主獨往が孤立外交にあらざるはこゝにある。最近日ソ不可侵條約說が時間に散見されるが、かゝる說の如きは一笑に附せらるべきである。大陸一線に大兵を送つてゐるのは何を目標としてゐるのであるか、この一事をもつて明かである。ためにせんとする列國の老獪なる態度に國民が輕々に乘せられるが如きは思想戰の苛烈なる國際戰において最も恐るべきことである。寧ろ進んでかゝる浮說を未然にして、國民の信念を白紙外交に裏付けるべきなるを痛感する。

行政機構の改革
政府積極的に斷行
農林商工及遞信鐵道廢合か

【東京電話】阿部首相は近く發表すべき新內閣政綱政策聲明の中に現下の時局に鑑み行政機構改革に關する政府の所信を表明し、出來得る限り機構改革の具體的方途を示したい意向で、この點に關し七日の閣議前各閣僚の意向を徵したれ、首相の意圖に贊意を表明したので阿部首相は進んで省の廢合にまで進む行政機構の改革は多少の摩擦は生ずるとも、現下の時局に鑑みこの際これを斷行せんとの決意を披瀝したことは頗めて注目すべく、この結果近く發表する政綱政策聲明においては農林商工及び遞信鐵道等の各省の廢合を具體的に掲げ、少くとも行政機構改革に關し相當積極的に政府の決意を表明するものと見られてゐる。[illegible]が閣內に於ても非常にあたつて少數閣僚が提出した主旨を更に强化する意味において、農林商工省[illegible]遞信鐵道各省を統合すべきであるとの首相の意圖をこの際明示すべきであるとの意見が有力に行はれ[illegible]

生活必需品の對滿輸出を統制
相當廣範圍に亘るか

滿洲國生活必需品會社の出現によつて朝鮮の對滿生活必需品の輸出機構に必然的に改變準備を餘儀なくせられ、これに對應すべき新輸出統制機構設置案が目下本府商工課で檢討中で成行を非常に注目されてゐるが、大體需品別、地方別に輸出組合を設け(既存の組合は之を利用)これを統制する中央機關として貿易協會を通じ價格の統制、規格の制定、取引の統制等一元的取引を行はしめるのではないかと見られてゐる

而して眼目となる對象商品に關しては滿洲國生活必需品會社がいまだ取扱範圍に決定をみてゐない情勢から朝鮮側も決定出來ず同會社の決定と相俟つて本格的機構整備を實現化する方針のもの〻如くで、現在既に內定をみたものは米海產物等であるが取引の對象は鮮產品のみならず內地の中繼品も適用され相當廣範圍に亘るべく近く必需品會社より委員が來城、本府と具體的打合せを行ふ

もつ鮮產品の輸出大いに注目されて[illegible]ゐる[illegible]では[illegible]これが對策に[illegible]準備中である

人絹織物のリンク制は輸出資金調達[illegible]

人絹織物のリンク制は輸出[illegible]期間を五ケ月にするか六ケ月にするかで內地人絹織物業者と朝鮮人絹工組の意見一致せず目下交渉中であるが今回の[illegible]によつて人絹織物の海外輸出は積極化するものと見られ、特に織物、紡績、[illegible]でも不安視されてゐた朝鮮の人絹布輸出は好轉に惠まれたものとされてゐる。この情勢に鑑み朝鮮人絹工組ではリンク制の早急實現を圖るため期間問題の即刻解決をなす一方特約糸(月六〇〇梱三ケ月分一〇八〇〇梱)を引取り輸出用人絹布の生產を開始する意向である

調整法による認可

資金調整法により七日附左の通り認可された
一、扇紹金鑛事務所、[illegible]一萬五千圓
一、三菱鑛業[illegible]十二萬五千圓、[illegible]

稅務檢查打合
十九日から開催

稅務檢查打合會は來る十月十九日より三日間本府において開催されるが諮問事項並に打合事項は次の通りである
▲諮問事項
一、各稅務管內における稽稅の現況並に檢查事務上見たる之が助成策
二、稅關事務改善に關する件
▲打合事項
一、輸入品の檢査、認定に關する件
二、物品稅に關する件
三、重要物價表中改正の要ありと認むる事項
四、その他

局鐵發送貨物 八月下旬

八月下旬の局鐵發送貨物は四十萬八千九百七十五噸にして前年同期に比し二十五%の激增を示してゐる、即ち前年同期は京元、咸鏡、白茂、惠山各線の水害不通により輸送の[illegible]貨物のため一部運用者偏倚を生じたが本年は順調なる輸送をみ、雜穀、鑛石、石炭、木材、セメント、肥料等の大量貨物の同方面からの發送が旺盛、輸送數量に著るしき影響を及ぼした、本年は[illegible]特殊[illegible]

金堤砂金鑛の規模を擴大
木野產金課長談

三菱鑛業の金北金堤砂金鑛は現在砂金採取に四千人を使役してゐるが新に六千人を增員、大規模な採金作業を行ひ產金國策にそふと共に旱害對策に協力することゝなつた、右につき木野產金課長は次の如く語る

三菱は旱害對策を兼ねて金堤の砂金採取を大規模にやることとなり現在の四千人を一萬人に大增員することとなつた、この他三菱以外の砂金礦も本府の方針を汲み何れも大々的に掘ることとなつた、七日も引つゞき砂金打合せを行ふが砂金採取と旱害救濟とは一石二鳥の策でまことに結構だ、設備の出來てゐない砂金鑛區も至急掘つて貰ひたい

寫眞說明

(上) 我軍に燒燬されたソ聯軍の燃殘(左の方)右方草花は武士の情で敵屍に供へられたもの(下)今次ノモンハン事件でソ聯軍より鹵獲した戰品の一部新京驛に着く……航空便

工事入札メモ

◇平壤府道路事務所
一、江界高等道路事務所廳舍新築(指名)多田工務店
◇平壤府[illegible]
一、[illegible]

【廣告】
所藏品其他(指名)九月十六日、平壤[illegible]
[illegible]

【結果】
◇成南長津郡[illegible]一、西湖公立尋常小學校移轉(工事)[illegible]
[illegible]

普文合格者
きのふ發表

昭和十四年度普通文官試驗合格者を總督府では七日左の通り發表した

【京城】[illegible]

【全北】[illegible]

【大邱】[illegible]

(以下氏名 [illegible])

放射線

【滿洲】…ノモンハン事件に活躍中戰死した白系露人の英靈を祀る忠魂碑がハルビン中央寺院境內に建つ、彼等の胸には皇軍の皇恩が誓つてゐる
【福岡】…[illegible]
【山口】…文久三年關門海峽で黑船と激戰の際、毛利元德公が軍を督したといふ由緖の地日和山に元[illegible]
【廣島】…國立公園「瀨戶內海」を[illegible]
【福知】…東京富山房主故坂本嘉治馬氏の遺志により[illegible]
【香川】…高松市[illegible]
【大阪】…[illegible]
【富山】…[illegible]
【東京】…[illegible]

七日後場市況

◇……東京短期後場引
[illegible]
◇……朝取短期後場引
[illegible]

動亂と宣傳戰
信を措くに迷ふ外電
三島康夫

歐洲動亂に進擊した獨波兩軍は各地に於て戰鬪を交へ[illegible]

何と[illegible]

日本の人々は、ルーター

[illegible]

京日時評

[illegible]

各地[illegible]

[illegible]

纖維製品の第三國輸出

朝鮮における纖維製品の第三國輸出は綿布のリンク制開始、人絹のリンク制決定によつて漸く積極的第一歩を踏出したところであるが今回の歐洲動亂によつて我國綿布、人絹布の第三國輸出は前途好轉を豫測されるに至り、これに對應して種々のヘンデキャップを[illegible]

痛快面白くらべ 講談雜誌 十月號 四十錢
全部讀切

武士の魂を甦らす女の眞心 憎いあん畜生 三木蒐一
おその戀は敵、身は敵 山本周五郎
都會哀愁 伸公出雲の神 山手樹一郎
痛快浪士 喰はされ彌太郎 橫溝正史
人形佐七 胡蝶御前
輕快純情 秋晴れ一人男 サトウハチロー
人情流轉 賭けた勝ち馬 水木太郎
愛怨武士 恩讐蜻蛉斬り 岡戶武平
長三郎をな ます十八娘…… 旗本暴れ坊 古巨里東山
心血紅淚 虎徹由來記 笹本寅
明朗小說 漢文と端艇選手 玉川一郎
戰ふ愛を想ふ純情娘の淚雨 東京港の娘 桑山伸
女性身上相談小說 隅田の流に涙ぐむ淺草娘…… 愛の岐れ路 (作)谷中三[illegible] (解答)河崎なつ
捕物奇談 愛憎十手風 太田貞水
漫畫人生 新家庭建設夫婦 杉浦幸雄
快笑落語 京扇子奇緣 柳家三盛樓
愛兒よ!父はかく戰つてゐる 戰線面影便り 南波北也 ▲我に妻あり(陸の戰士) 東亙哉 ▲殉情整備兵(空の戰士) ▲月影だより(海の戰士) 藤島黎子
世間夜話 新編銃後新聞 萬人必讀
犯人探し 安全地帶殺人事件 橫溝次郎
海音寺潮五郎 俠盜武士お家騷動に大活躍 八ッ當り左門
慰問品には小型で重寶で面白くて兵隊さんが一番喜ぶ本誌です!
明朗色刷 漫畫傑作集
定價四十錢(送料二錢) 振替東京二四〇 東京日本橋本町 博文館

貸借對照表
第參期決算公告
(昭和拾四年六月參拾日現在)
[illegible]
昭和拾四年九月
京城府永樂町八十二番地
日鮮興發株式會社

(全)鳴谷汽船定期出帆
朝鮮總督府命令航路
朝鮮、北海道、大連航路
大連直行 仁川出帆貨物專門 文海丸 九月十七日
仁川代理店 日鮮海運株式會社
新潟直行 [illegible]
[illegible]
嶋谷汽船株式會社

辰馬汽船仁川出帆
阪神行 山丸 九月十七日
仁川府京町四丁目 興亞海運株式會社 電話八一二三番

朝鮮汽船出帆廣告
一、釜山出帆
麗水行(急行)毎日午前十時 午後八時
[illegible]
一、木浦出帆
[illegible]
一、元山出帆
釜山行(急行)月十五回

體質改善 積極的强壯劑 ビクラ
ビクラは身體各細胞に潑剌たる活力を與へ、抵抗力を高め、速に血を增し、心臟を强め、食慾を旺盛にしてエネルギーを充溢し、新陳代謝を盛んにする等、總て一般身體狀態を改善する飲み易き、積極的强壯劑なり。
適應症 食慾不振、心身の過勞、作業能率の低下、無氣力、神經衰弱、結核、腺病質、重症後及手術後の恢復期、新陳代謝障害、榮養不良、ホルモン障害、精力減退、不感症、眼力減退、四肢冷感、等。
【シロップ狀液劑】一二五〇瓦 三圓五十錢 一五入 壹圓六十錢
(說明書進呈)
製造販賣元 岡山市紙屋町 株式會社 林源十郎商店
全鮮有名藥店に販賣す

祝 忠北京日發刊
忠北土木建築協會

陰城郡蘇伊面中道里
陰城天然 炭酸藥水商會
主 趙周善

煙草のむなら スモカを使へ
スモカは主として喫煙家の齒磨です 故にスモカを使へば齒の黑いヤニがおき取れます そして喫煙家ならずとも誰もの齒を純な白さに輝かします
スモカは過度の喫煙から來る口中の荒れ! 臭ひ! 食慾の不進! それを防いで口腔を常に正しい狀態に置きます
スモカの粉末には適度の潤ひを與へてあります それは無駄な散亂を防ぐためです 一人一罐の使用量は約一ケ月强 それ以上の消費は濫費です!
到る處の化粧品店藥店にあり 定價十五錢

秋冷燈下に贈る
話 十月號

新假名遣法による二百枚の戰爭文學
最前線の野戰病院を描く稀有の名作
火の赤十字　陸軍衛生曹長　松坂忠則

ソ聯に暴壓された北樺太利權　木下陽一

懸賞　實話大募集　・法律百話　・話百科全書　・歌壇俳壇

現地報告　易縣の一日　坪田讓治

一人一話　自慢　池田忠雄　／　踊の譜　楳茂都陸平

ルーズヴェルトをめぐる人々（米國政界の分野は何うなつてゐるか）加藤賢藏

農村記　今年の秋　吉植庄亮

繪と隨筆　文字の國　宮田重雄　／　笑はぬ姑娘　麻生豊

特輯　我が相棒
おしゃべり同志……尾崎一雄
エディ・ホルデン……松井翠聲
卅年前の棒組……長谷川伸
二人の相棒……サトウ・ハチロー
飲み棒列傳……岸井明

各界地獄耳　／　社長室巡り　山田白木屋　淺野鶴見製鐵造船　／　芥川直木賞決定發表

評判色頁　笑止の街　中村篤九

〈特別讀物〉ドーミエの描いた支那饕食史

話の塵……菊池寛

旅行隨筆　金澤の秋…尾山篤二郎　素麵流し…平山蘆江

ソ聯機一千擊墜顚末　航空兵少佐　西原勝

時局讀物　ゴビ沙漠の熱風　藤枝丈夫

從軍記　敗戰國の女……東日特派員　筒井千尋

漫談社會時評・高田保

ストライク・イングリッシュ

滿洲の地下資源を語る…山本忠興

平沼内閣は何故退陣したか　伊達主介

新勞所得税は俸給者に何う響くか

獨ソ不可侵條約締結さる！我等の政策如何？
日本の世界政策確立座談會
陸軍歩兵中佐　穎山寛邦
陸軍歩兵少佐　秋山邦雄
思想家　藤澤親雄
衆議院議員　龜井貫一郎
衆議院議員　小池四郎
評論家　津久井龍雄

特價四十錢　文藝春秋社發行　東京市麴町區内幸町

徳永小兒科　入院隨意
醫學博士　徳永勲
西小門町十八（裁判所裏通）
電話（光）1960番

贊化病院
京城府明治町一丁目　電話本局二〇四一・二〇四五番
醫學博士　古城憲治
入院隨意　普通病室及　内科　小兒科

螺鈿漆器、高麗燒製造元
記念品・贈答品の御用はゼヒ海市へ
京城本町一　電本(2)二五〇
海市商會

大學、醫專、赤十字、各道立眼科
公眼科醫院、府内各眼科病院御用
中村眼鏡店
本町一丁目　電本(2)5017　振替京346

入院案内書進呈　應需
精神科・神經科・てんかん
京城腦病院
京城府大方町一〇番地　電話永登浦四一五〇番　振替京城九〇四六番

パピリオクレーム

これまで無かったクリームの發明

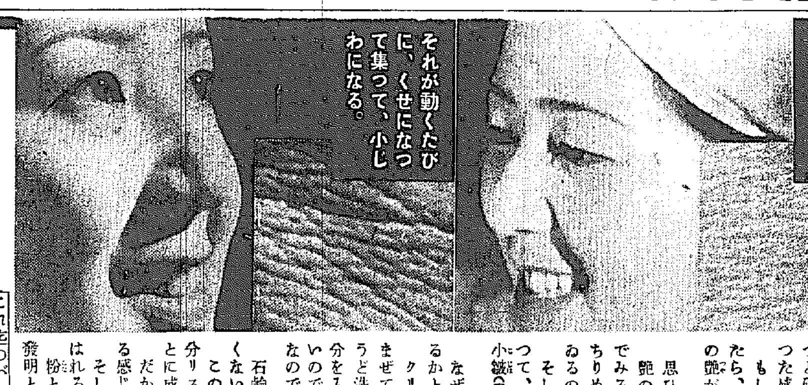

バニシングをぬると顔がちよつと硬つた様な、うす皮をかぶつた感じになりません？もし、そんなバニシングだつたら、若い方でもだん／＼ヒフの艶がなくなつてきませんか？

思ひもよらない事ですが、艶のなくなつたヒフを顯微鏡でみると、無數のひゞや荒れでちりめん皺（寫眞右）の様になつてゐるのです。

そして、それが動くたびに集つて、次にはもう肉眼で分る小皺（寫眞左）になるのです。

なぜ、そんなバニシングもあるかといふと、

クリームは元々、水と油とをまぜて作るので、それにはちようど洗濯の時分るやうに、石鹸分を入れると、水と油が混り易いので、その方法で作つたからなのです。

石鹸がヒフにもお化粧にもよくないのはご承知でせう。

このクレームには、悪い石鹸分リスリンを使はないで作ることに成功したのです。

だから、そんな厚みも、硬ばる感じもないのです。

そして油の中で世界最高といはれるオリーブで作つたのです。

粉と同様バニシングの世界的發明といつてい〻と思ふ。

これ迄のバニシングと原料も製法もまるで違ふからやわらかくて變かもしれません。これ迄の半分量で使つて下さい。

A普通バニシングの方に（男小供も）B荒れ性の方や寒い時のバニシング　Cこれは白粉下。薄くよくのばせば、白粉が濃くついて、永くもつ。
AB各68錢　C80錢・デパート有名店ニ有リ・試用四錢切手・東京府本村町伊東化學研究所

週間雜誌　キングを讀みませう

見よ十月號！名記事名小説の山!!

キングは國策の傳令、戰線銃後の精神彈丸だ、讀者の聲！愈々面白くて爲になる、熱誠愛國の大編輯！慰問に慰安に毎戸一冊!!

大評判！五分間奮闘傳
▲法學博士　下村宏氏
▲臺灣の事業王　赤司初太郎氏
▲問題の佛領印度支那とはどんな所か（同盟特派員　大屋久壽雄）

折本附錄　孟子　諸橋文學博士抄譯、處世成功の大指針！

國民常識　時事問題早わかり
▲稅制は何う改革されるか…經濟學博士　牧野輝智
▲通商條約の廢棄と日米關係…法學博士　米田實

鹽野前司法大臣縱横談

大川内少將陣中感話　上海特別陸戰隊

ノモンハン從軍感激談

吾が行く道（横尾惣三郎）

松林桂月畫伯の修業苦心体驗談

▲新日本カメラ點景　▲時局寫眞畫報　▲名士カメラ訪問　▲變つた試驗

▲東西美談逸話　▲科學ニュース　▲世間ばなし　▲天の聲地の聲　▲新渡戸先生の涙

漫畫と家庭娛樂
漫畫大レヴュー館　色刷大傑作漫畫の特輯、愉々快々大笑ひだ！
▲寫眞を見て漫畫家は考へました
▲懸賞當選・漫畫天國
キング大娛樂園

村社選手のスポーツ漫談
私の感心してゐる人の話
佳話珍話　名士の面影
中等學校長の人生訓處世訓
十二名家の隨感隨想

探偵實話　二人の評判娘殺し　小川に浮ぶ美人の死體、アラ又別の美人が！犯人逮捕の大苦心

苦笑爆笑　舞台の縮尻くらべ　猿が人間になつた話（猿若歌八郎）名馬役の脚が失敗（市川小太夫）ワンーツースリー！…三優の秘話公開！

出征兵士を送る歌　當選者發表並に曲譜大募集

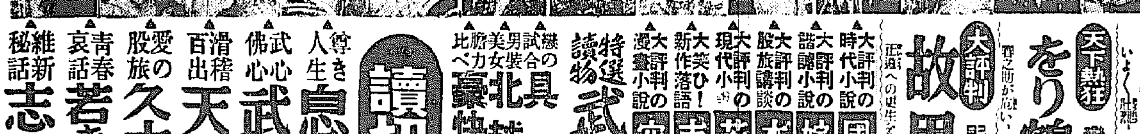

讀切小説大傑作
新掲載　永遠の妻　哀切熱涙の悲劇小説＝細田民樹
軍部推奨　燃ゆる大空　悲壯愛國の大航空小説＝北村小松
天下一　をり鶴七変化　變裝の美男劍俠大活躍＝角田喜久雄
大評判　故里の鐘　野花と妖花愛の大悲劇＝竹田敏彦
大評判の時代小説　國難＝加藤武雄
大評判の諧謔小説　嫁とり双六＝佐々木邦
大評判の股旅講談　木曽の勘八＝神田越山
大評判の現代小説　若い力＝川口松太郎
大笑ひ！新作落語　南京袋＝柳家權太樓
大評判の漫畫小説　突貫坊ちゃん＝松下井知夫
特選讀物　武勇俠艶小説集
試合の具足櫃＝湊邦三
男裝美女　北越武士道＝久保綱
膽力比べ　豪快小田原噺＝橋爪彥七
尊き人生　息子歸る＝諏訪三郎
武心佛心　武道無限＝笹本寅
滑稽百出　天の配劑＝鹿島孝二
愛の股旅　久太郎江戸土産＝原巖
青春哀話　若き日の出來事＝細田民樹
維新秘話　志士雲助旅＝中内蝶二

大評判　お求めはお早く（六十錢）
キングは月々賣切れ續き、お手に入らぬ方多し、お求めの節書店に次號を豫約下さるのが安全です。（講談社發行）

歐洲への汽船も危險
物資停頓に覺悟！
個人經濟は一層の緊迫

大戰と日本の家庭

二十五年目に遂に第二次の歐洲大戰が勃發し、第一次のあの戰爭の影響以上の深刻な影響が今現に來りつゝあります

今度の歐洲大戰が、日本の經濟界にどんな影響を與へ、一般國民の家庭は「物」に對しどんな覺悟を持つべきかについて以下述べることにいたしませう

ポーランド問題をめぐり遂に獨逸に對し三日英佛が宣戰を布告してしまひました。英國の本國は勿論、その屬國、殖民地も本國に倣じ、その國々は獨逸に對し輸出する物資のうち、或るものは輸出を禁止し、または輸出先きを變更するなど、大戰に備へる萬全の策を樹てるに至つたのです

その結果　百萬圓の日本の品をA國に輸出し、百萬圓またはそれ以下の原料品やその材料をA國から輸入してみたわが國の、貿易振興のための「生產擴充計畫」や、それと一體をなし表裏の關係を持つ「物資動員計畫」がハタと行き詰る結果を來してしまつたのです

食糧品以外は、消費品や、これに供すべき種々の資材に乏しい日本は、どうしても原料を輸入してそれを加工して輸出するといつた下職をしなければならないのに、歐洲が大戰爭の渦中に陷つたのであるから問題は却々容易でなくなつた譯です

殊に生產　擴充のための機械は、獨、伊からは、既に輸入を契約してゐたのが、これですつかり輸入されなくなつてしまつた、先は輸出したくも汽船の航行が危險である、現に歐洲各國の汽船は、本國へ續々と引きあげてゐる、そんな事情で、歐洲各國との交易は先づ杜絕の形となつてしまふ、これに反し日本から歐洲へ輸出するものでも、矢張り汽船が歐洲へ渡るのが危險だから、從つて「物資」が停頓して動かない

そんな關係で、とりあへず最も大きい影響を早くもうけたのは滿洲國で、同國の五ケ年計畫が獨逸商品協定の事實上の失效で、勿論同計畫に一大支障を來したし、又日本でも困つてゐる

廿五年前の歐洲大戰の際は、獨逸では鵬の把手や鍋釜までも徵發したといひますが支那事變を解決するための燐寸石や國債を收益するには、日本もまた廿五年前の獨逸の苦勵を經なければならないかも知れません

どんな形　吾々の家庭の生活に、影響を與へてくるか、その姿はまだ判然としませんが、有り餘る食料品の上にもまだ今までは何氣なく使用して來た品物にも、一般の統制が加へられるに至るものと見るべきものでせう。前の歐洲大戰の時に景氣がよくなつたから今度もなどと考へるのは早計の至りといへます

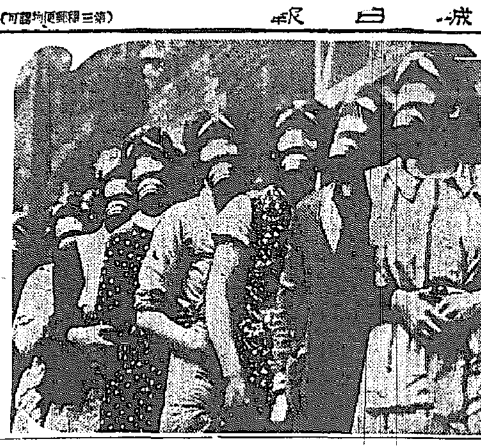

▼空襲に備へるパリの婦人▲
戰禍のパリも本格的な空襲戰が開始されゝば、それこそ一大修羅場、フランス國防研究所で盛んなデモを行ひましたが、寫眞はマスク姿で警戒サイレンを聽く不安さうなパリジエンヌ

備へよ試驗地獄
中等校學區制度を
體力偏重は考へもの

入學難緩和に

毎年繰返される中等學校の入學試驗地獄は、文部省でもかねがね內申制度を採用するとか、體力試驗を主にするなど種々緩和策を案出してゐたにもかゝはらず、年々綜試かせの惱みを繰返すばかりでした。精動ではこれをどう取扱つてゐるか、市川房枝女史の御意見を伺ひませう

精動　の內閣委員會で決定した國民精神總動員の向上に關する基本方策に「學校の入試制度の改善整頓」といふ項目がありますか、文部省の今度の案は、之に從つて英斷を下したわけですが、學科試驗がなくなつても、內申があり、體力および人物テストがある以上は之に伴ふ弊害がまた新に生じて來るであらうことは想像に難くありますまい

根本的な解決は、志願者の數に應じて學校の定員を增すとか、學校を增設するほかはないのです。今のところ學校よりも志願者の方が多いのですから何等かの方法で選拔が行はれることになる。誰しもよい學校へ入りたいのは人情ですから、そこに競爭があり、悲劇も生れるのは當然です

それにはまた、私立學校を增設し補助金を出して質を向上させ公私の別なく、誰でも喜んで入學するやうにすることも一つの方法です、學校を金儲けに利用するなどはもつてのほかで、出來るならすべての學校は官公立に直してしまつたら、學校の良し惡しもなくなり、入學難は自然的に解消されると思ひます。その曉には、小學校のやうに學區制を採用したい

米國　ではみな學區制で、どこに住つてゐるものはどこの學校へ入ると定つてゐるので、少しの苦勞もなく、親も神經衰弱にならず、子ものびのびと勉強にいそしんでゐます。あちらでは、特殊な學校のほかは、みな公立です、文部省の新入試の具體案によると、人物考査として、常識試驗を課するといふが、さてどの程度迄を子供は常識とするか、その問題の出し方は、各々その學校によつて違ふでせうし、それで學課の勉强とは違つた不安と爭鬪を子供も親も味はねばなりますまい、又、體力偏重も考へもので、勿論之からの時代には强健な體は必要ですが、さうぬとは言つても、身體は弱くとも頭腦の優秀な子は、またその才能をのばして國家の役に立つのですから、よい學校へ入學も出來ず、進む路を全く閉されたのでは可哀相です、かういふ子供達のためには又特殊な方校に進める道を殘しておく必要がありませう（市川房枝女史談）

實質的な兼用傘
この秋には花模樣物

日除け本位のパラソルは年々その需要が低下して行くにつれて、實用的な晴雨兼用傘が最近非常に喜ばれる様になつて參りました、從つて今まで晴雨兼用といへば無地ものが多く、僅かに若いお嬢さん向きに柄の構成で柄ものとしたものがあつた程度でしたが、この秋には細かい花模樣の上品なものも相當多く見られます

色は依然としてグリーン、えんじ、納戶といつたところで、つて變化も見られませんが、柄は短く握が長くなり、柄は短くセルロイド製品です

生地が薄絹の防水加工ですから雨でもパラソルと變りなく、特に未だ〳〵兼用傘は、その重寶さに人氣を得て行きませう、お値段は無地もので四圓五十錢から五圓八十錢、柄もので五圓から七圓前後が實用品とされてゐます（京城三中井寶島調べ）

おごけ人形
女學生の人氣者

最近內地でも〝おどけ人形〟といふのがたいへん流行するやうになり女學生間に人氣があります、鼠の面のやうに可愛らしく滑稽な人形でして京城の店頭にもチラホラ見えるやうになりました、根の飾などによく今に人氣が出るでせう

豆知識

☆世界の毎年の平均落雷數は約千六百萬です

☆十八世紀には煙草反對協會が作られました、何故つて喫煙は放縱を獎勵するといふ信仰を持つた人がゐましたから

家庭メモ
卵の泡立て方

鷄卵の泡を立てることはいろ〳〵の調理に應用されますが、泡立器を使はない場合、手際よく泡を立てる時には次のやうになさいませ

一、鷄卵を割り込む場合、器を綺麗にしておくことは勿論ですが、特に油氣がついてゐないやうに氣をつける、これは大切な注意です

二、泡立器にしても、箸でかき廻すにしても、その廻す方向を必ず一定の方向にすること、さうしないと、泡の立ち方にムラが出來ます

三、なほ不思議なことには食鹽を少し加へてかき廻すと、泡立ちがよくなります

我が家の料理
茄子の印籠蒸
暑い時分はオデヤ
【八】

主人は學生時代を十年餘り東京で過し、內地食にはすつかり馴れてゐましたから私にはかへつて苦勞がなかつたのですが、朝鮮や內地料理ばかりといふ譯には行きませんので日々朝鮮のお料理をこしらへることが多うございます

◇……

朝鮮在來のお料理と申しますと雉と肉類が主になつてゐますが、宅ではどちらかといひますと肉類より魚物を少々頂く位で、それもカタクリ粉で揚げて醬油で頂きます、朝は大抵パンとミルク、子供達も父に似て朝の食事に無關心な方ですから、お料理もお粗末ですが、私は食慾を增す方法を何かといろ〳〵工夫してゐます——

◇……

胡瓜、茄子の時季にはお魚かお肉とそれに旬のやうな野菜を入れて印籠蒸しに致します、これからの白菜季節になりますれば、これでロールキヤベツ風なものをこしらへます

◇……

暑い時分はおちやが好きで松の實、肉、玉子少々に砂糖、醬油で味つけ致します

京城和信洞呂仲氏夫人
盧卿禎さん談
【此項終り】

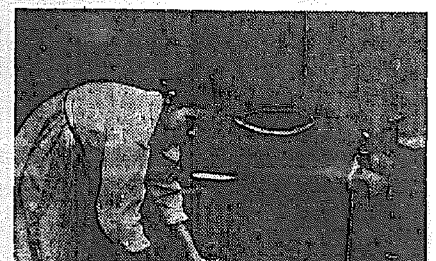

海外だより
爆彈を釣上ぐ

これは開戰前のイギリスの話であるが或る日ウインチエスター市の近海でこの非常時を他所目にノンキに太公望を極め込んでゐた一人の男、水に垂れた釣糸が何か大變重いものに引掛つたらしいので注意して引き上げてみると何とそれは航空隊用の七ポンド爆彈であつた、驚いて警官に注進すると共に猶もよく附近の海底を浚つてみると、出るわ〳〵爆彈、ピストル、小銃彈と無數の軍事用材が後から後から現れて來た、ウインチエスター市の海軍航空隊で調べてみると正しくそれは來るべき戰爭に備へて航空隊の倉庫に秘密を施して保管してある品と同一種類と判明したので、若しやスパイの仕業ではなからうかと大騷ぎとなり目下搜索中といはれる

獨身者には重く
明春から實施の勤勞所得稅
年收六百圓以上に課稅

國民一般に、働く、遊ぶ、消費で擲んだ國家の經費を直撤して貰はう——といふところから大藏省では、今回、今迄實施して來た稅制を、時局に副ふやう改革すべくこの程大綱案を得たので愈々明春再開される通常議會に上提、同議會の協贊を得れば、同年四月からこれを實施することになりました

この案のうち、最も國民大衆に深く關係ある第三種所得稅はどう改正されるかといふことについてお話いたしませう

◇……◇

☆……今度のこの分類所得稅中の勤勞所得稅では俸給給料等現在施行されてゐる所得稅の免稅點に相當するものが、千百圓であつたものをグッと引き下げて、これを六百圓としその代り、年六百圓以上の收入のあるものには、六百圓を超えた額には一率に課稅され、まづ、從つて、扶養すべき家族のある妻子や、老人不具廢疾者のない一般獨身者などは、大變響が悪くなり、これを擔稅ともいはれる課稅です、それではどれ位の率が課せられ、また從來第三種所得稅を納めてゐた人は、重課となるのか輕課となるのかについて、述べることにいたしませう

☆……今度の改正では、一家の働いて得た收入が六百圓以上に上るときは、その以上の分だけに課稅されると共に、次の點において、家族を持ち、家庭を營んでゐる者に對し優遇の途をひらいてゐます

一、從來妻があつても免稅されなかつた、それが今度は、妻が稼げばたくさんの收入を得らさない限り、主人の收入中から百五十圓を控除される

一、子供、老人、不具廢疾者の控除は一人百圓だつたものを百五十圓にした

一、本人が稅務署や郵便局、役場などに納入するのではなく、源泉課稅といつて、官廳、會社、工場の勤務先で、俸給から差引いて納入してくれる

一、勤勞所得に對する課稅は、控除額以上の所得に對し百分の六程度とする

☆……ですからこゝに一年七百圓の收入ある職工があるとしますと六百圓は生活するために必要なものとして控除し、殘る百圓に對し百分の六即ち、年六圓の課稅をされることになります

メモ
結膜炎に梅干

結膜炎で眼が充血して眼脂が出て來たり、じん〳〵痛むといふやうな時に、効果のある梅干療法をお知らせしませう

梅干一個を二合の水で煮出し、洗面器に水をいつぱい入れて、そこへ梅干の煎汁を流して入れ、新しいタオルを浸してこれで眼を冷します、これを一日に三、四回づゝ新しい水にとりかへてやると充血を去り痛みもなくなります

竹の齒ブラシ

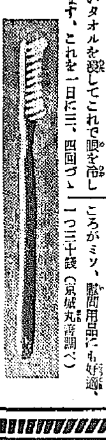

竹の齒ブラシといつても別に珍しいこともありませんが淸涼竹の柄で化粧品のやうな趣味を出したところがミソ、齒磨用品にも好適、一つ三十錢（京城丸善調べ）

△和信

◇時事ニュースと短篇映畫（金、土、日定期上映…六階ホール）

パパイン酵素とアモルドン應用
姉妹品

藥用 パパヤ洗粉

アモンパパヤと洗粉の新しい配合で斷然敏感
手紙に三錢切手を入れ今すぐお申込下さい。
見本進呈
御一人一個限りです

お化粧がさつぱり冴えません、またかうした脂肪性の人は過剩分泌脂肪で肌が荒れ所謂「脂性のくせに脂ぎ」で困る事になります。ソバカスやシミ、色黑い等に灼け易い方は先づ色素の跡ですからこれを淨化させて取るのが一番です。さて、之等の美容缺點一切の治療に對し全く獨自の目新しい主劑によつてアモンパパヤは解分でしかも無害な脂肪分解力と色素溶解力に富み正しい新陳代謝作用で自然的に排泄させますから治り方に少しも無理がなく手早いのでまたゞく間に至極に面貌を滿めてみます。

アモンパパヤ　一個五十錢　二個（徑濟）一圓
パパヤ洗粉　四十錢
全國のデパート・化粧品店藥店にあります品切の時は◎郵料各々二ケ迄內地十錢樺太・朝鮮・臺灣は二十七錢・その他は四十二錢を加へて主婦之友・婦人俱樂部・婦人公論・婦人畫報・少女界等の代理部か本舖へ御注文乞ふ
東京市神田區松住町
本舖　株式會社　杉田商店
振替東京七八四六一番
電話下谷(83)一六七〇番　二五五六番

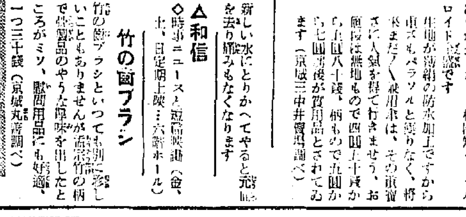

藥用 アモンパパヤ
クレーム

安心の出來る
ニキビ
ソバカス
シミ取り

穴や傷がつかずに美く治る特殊藥效が大評判

脂肪性で、鼻筋や頰のあたりに絕えずニキビが出來て無理に押出す事を繰返してゐると跡に穴が開いてブツブツと凹みそれが跡になり黑く見え肌が薄汚くなり

AP—85
專賣特許

專賣特許
ゼオラ
藥用齒磨

從來品に比類なき
獨特の二重作用……

置換作用
新主劑のゼオライト分子が化學的の通常の齒磨にない劃期的な作用です——今までの阻嚼力を倍加する重大原因と迅速的確に一掃して齒石を置換除去し此の齒槽膿漏

吸着作用
ゼオライトが强い物理的吸着力で口中の隅々まで汚垢や黴菌を吸ひ着けてムシ齒・口臭の原因を除く作用です。此の作用で齒は淸浄化されさせ晴しい清爽感を滿喫します

新齒磨ゼオラで齒をもつと丈夫にし健康の自信をつけませう！

25セン

發賣元　東京・兩國　ミツワ石鹼本舖藥品部

齒さへ丈夫なら

阻嚼力も完全で、どんな物でも美味しく戴け健康はいつも快調を保ちますが、偏食のお子さんや、何となく健康の優れない方は、大概齒に缺陷があります。齒痛や齒槽膿漏は直接に苦痛や不快を招來する外、全身的に恐るべき悪影響を及ぼします「齒の自信」これこそ健康生活の第一頁でなければなりません。

少量で完全に作用するゼオラ

御近所の店に品切の節は、郵券廿五錢封入發賣元へ御申越下さい。現品一個を郵送をお送りいたします
赤函入・白磁入の二種

S.B

中鮮京日

京畿道通信網
仁川支局（電話二五七番）　水原通信局（同四一五番）　水原支局（同三一六番）　長湍、汶山、江華、富川、平澤、驪州、安城、利川　各通信部

松茸黨の嘆き

【春川】「江原道の松茸」といへば定評のあるところであるが、例年なら市場に山と積まれる時期だのに今年は旱魃の影響を受けて殆ど影だに見せてゐない

御親閲拜受の感激に 臨終叫ぶ陛下萬歳
天晴れ日本男兒、柳君の最期

【仁川】僕は日本男兒だ…といふ誇りを傷けまい、傷けられまいとこれを臨終に胸に抱きしめたがら死んで行つた天晴れた半島少年がある、……この少年は忠北陰城郡大所面の面長柳洪秀氏の長男で仁川商業學校五年生柳海曉君（二〇）である、同君は非常に溫良な性質の上に學業の成績も優秀で五年生の級長を勤めてゐたが今春東京で開催された全國學生、生徒代表の御親閲式には榮えある仁商代表として參加、御親閲後はこの無上の光榮に感激して常々「僕は立派な日本人として將來うんと活躍するのだ」と口癖のやうに人に語り、來春卒業後は銀行入りを夢に描いてゐた有爲の少年であつた、去る八月十六日、夏季休暇も終りに近づいたので郷里から下宿先の仁川府桑木町百九十一番地、兪誠さん方に戻つて來たが、その日から突然腸の工合が惡くなつて臥床、病勢は次第に惡化するばかりで、五日朝恩師や學友達に看護られつゝ遂に息絶えてしまつた、然し同君は息絶える間際も御親閲を受けた當時の光榮の感激と誇りとを生々と瞼裡に浮べて「僕は日本男兒だ、僕は日本男兒だ」と力強く枕頭の人々に叫び、更に「天皇陛下萬歳」を唱へてゐたら何時の花も散つて枕頭の人々を感激の涙に袂を濡らさせたのであつた、柳海曉君がずつと下宿してゐた家の主人兪文鶴氏は語る

惜しい子を死なせました、私は自分の子供を失つたやうな悲しみに浸はれてゐます、海曉君は實におとなしい素直な性質で、目上の者がよく敬ひ、また年下の者には實に親切をした、今春御親閲を受けに行つたことを非常に感激してゐましたが、夏休前校長先生が朝會で話したことが一部世間で問題になつた時、海曉君の責任でもあるかの如く校長から非常に叱られたやうでしたが今度の立派な臨終によつて矢張り海曉君は偉い子であることがはつきりと闡明されたわけであり決して心にやましいところがなく、立派な日本男子としての光榮と誇りとを感じながら死んで行つたことと思ひます【寫眞＝ありし日の柳海曉君】

殪れて後已む
"惜しい生徒"と山田教諭暗然

なほ同君の最後まで遍い看護の手を延べてゐた山田教諭は、立派な柳君の臨終について左の如く語る

柳君は級長として、また野球部主將として常に『殪れて後已む』の信念の下に努力してゐましたが、その旺盛な責任觀念と忍苦の精神は死に直面しながら些かも取り亂したこともなく『僕は日本男子だ』と叫んだあの最後は美しい限りにはたゞく感激の涙を絞らせられました、これこそ半島教育の最大眼目たる皇國臣民の育成に志してゐる私共にとつてこの上もない感激であり喜びであります、柳君は『我は日本人なり』との自覺と信念誇りと感謝を端的に發揮したところなく此路して死んで行つたのですが、私が常々を外してゐた時さうです、柳君は模範生として全校生徒の信望を一身に集めてゐましたが、家庭における、また下宿先における柳君の生活は常に『學校教育の日常化』そのものでありました、柳君が皇國臣民として十分御國に盡すことが出來ず、あたら春秋に富む身を散らしたことが殘念ですが、柳君の死に對しては山本校長も非常に惜まれ、病氣中は家傳藥などを惠んだ程でした

大釜山建設
綠化工作檢討

【釜山】本年五月大釜山建設を目指して全鮮のトップを切り國費道費と釜山府の共同事業として着手した釜山背山の綠化保全計畫は既報の通り、爾來道山林課綠地計畫本部で調査を急いでゐたが、この程調査を完了したので愈よ最後の檢討に入ることとなつた、釜山府ではこれがため今回道山林課の薦めにより九州帝大農學部教授永見健一氏を招聘、指導を仰ぐこととなり同教授は五日朝の連絡船で來釜、四日間に亘り第一日は子城台以西、第二日目は子城台以東の實地踏査を行ひ、第三日目は海上より全域を眺望し總括的方針を決定した上最後の四日目は道山林課綠地計畫本部で具體的方策の樹立と施設を行ふ豫定である、山林課計畫本部の調査統計によると背山の綠地面積は三千五百町歩で府總面積に對し五十%を占め四十年計畫人口四十萬に對して一人當り三十二坪、住宅面積三十一坪その他一坪の割となり計畫完成の曉は世界に類例を見ない近代理想都市となる見込みである當府では本計畫に基き大々的の綠化を行ふ豫定であるが府下の上水道源の現況からしてもこの綠化計畫は水源涵養の意味で府民からも大きな期待をもたれてゐる

長湍警防團
組織打合せ

【長湍】來る十月から全鮮一齊に組織される警防團設置について長湍警察署では去る四日午前九時から府内の邑面關係者の參集を求めこれが設置に關する具體案につき協議打合せを遂げた、なほこれによつて從來の消防組、防護團等は自然解消となり新設警防團へ合流するはずであるが人選は邑長及び警察署長に一任することになつた

李君の英靈へ

【開城】榮ある志願兵故李仁錫君の遺族慰問のため開城郡では管下十四面民に呼びかけ慰問金を取りまとめ中であつたが、その額八十七圓九十七錢に達したので郡廳た慰問金を添へて六日軍部へ寄送した

慰問袋三百箇
開豊郡民の赤誠

【開城】開豊郡各面郡民では目下慰問袋募集中の郡民の赤誠こもる慰問袋がこの程三百個に達したので、これに去る興亞奉公日に於ける禁酒禁煙による節約金三百十五圓卅錢と共にそれぞれ献納の手續をとつた

眞夏の如き連日の殘暑 つひに記録を破る
祟つた苦熱の年、八月の餘波

【仁川】九月に入つても颱風どころか暑さは依然として去らず、去る一日は最高三十三度三、五日は三十三度とまるで眞夏のやうな氣溫の昇り方を見せて、昭和十年九月八日の三十二度五分といふ九月としての過去の最高記録を遙かにうち破るといふ狀態である、然しこれは何十年來の暑氣と旱魃に禍られた八月中の餘波を未だ受けてゐるわけであるが、その八月中の氣象概況は左の通り

低氣壓 は主に本邦東方海上から千島、オホツク海に留まりその勢力は日本海を經て半島に波及した、半島を通過した低氣壓は殆ど絶無の狀態で連日好天、その上高溫氣壓が續いてとうとう今年は異常觀測を見ないで濟んだ有樣で一方中部以南は大陸から山東省に這入つた颱風の影響による降雨も一足も二足も遅れた觀があつた、かくて氣溫は月平均北鮮沿岸に二十三度、他は二十六度內外で京仁地方の二十七度前後は最も高かつた、此の平年比較は一般に一度內外の過高で、京仁地方と中江鎭だけは二度餘の高目であつた氣溫の高極は京城三八度二、秋風嶺の三十八度、仁川の三十七度は全鮮中の最高で何れもこの月の從來の記録を破つたばかりでなく、他も記録に匹敵すべきものでともあれ苦熱に見舞れた年であつた

降雨量 は上旬中旬を通じて元山を除き雨らしい雨は殆んどなく月總量は百ミリから四百五十ミリの間の分布で、大半以上は卅日から卅一日にかけて黄海を北上して山東に入つた颱風の影響を受けたものである、この平年比較は中部以南は百ミリより百五十ミリ、西鮮地方は十ミリ內外、鴨綠江上流は約百ミリ、全鮮的に過少であつた、しかし獨り元山だけは百ミリ餘の過剩であつたがこれは廿五日から廿六日にかけて不連續線の通過による豪雨で約三百ミリの降水を出した程である、降水日數は釜山、京城の六日が最も少く、中江鎭の十五日、元山の十四日が最も多かつた、この平年比較は木浦は平年並、南部內陸と東海岸は二、三日その他は五日乃至八日何れも少く日照は北部と東海岸は五〇%以下、その他は六〇%內外で平年に比べ西鮮地方より北部は一%南部は五%內外、京仁地方は十二%より十五%いづれも多かつた

有難かつた酷暑の八月
仁川兩驛海への客で大入滿員

【仁川】仁川における八月中の汽車乘客の狀況は上仁川驛は乘客十一萬百八十六名、降客は十萬七千三百八十四名で、昨年同期に比べ前者は三萬五千四百八十七名、後者は三萬五千三百十六名の各增である、下仁川驛は乘客二萬四千七百十四名、降客二萬七千四百十四名で前者は五千三百六十六名、後者は三千七百十二名の各增であるが下仁川驛における乘客の多いのは京城方面からの月尾島への客で、今年は昨年より非常に增加してゐるのは今年は例年にない酷暑のため海水浴客が多かつたものと見られてゐる

貨物も著增

【仁川】仁川驛における八月中の手荷物取扱數は發送三千五百十四個で昨年同月に比べ七百三十六個、到着は四千三百九十個で六百四十五個の各增である、貨物は發送八萬八千三百三十四噸、到着は四萬三千百二十七噸、合計十三萬百六十一噸で前年同月に比べると二萬三千九百八十一噸の增を示してゐる、從つて貨物による收入も三十四萬三千百十二圓で前年より十二萬六千百六十六圓といふ著增ぶりを示してゐるとは驛當局の談

勇む長湍郡の勤勞隊
水色附近の工事場へ出動

【長湍】郡內各面の勤勞報國隊は今春來郡當局の指導により長湍附近被災工事場に出動し汗の作業を行ひ一般の稱讃を浴びてゐるが、今度は道の指示により京義線水色驛附近工事場に應徵することになり、郡內の小南、津西兩面から選拔された勤勞報國隊五十名は郡屬朴性完、郡教化主事鄭氏引率の下に一同は不退轉の勇士で五日午後三時役場前で郡守及び平山署長はじめ關係者多數參列の下に出動告式を盛大に擧行の上、同四時二十分發列車で勤務地に向つて出發した【寫眞＝長湍勤勞報國隊出動告式】

を物語る一證左とされてゐる

楊州中學校設立期成會誕生

【議政府】既報、楊州中學校設立期成會は五日郡會議室で開催、楊州、抱川、漣川三郡の郡から多數參席、發起人側から李奎甲氏開會の辭次いで東方遙拜、皇國臣民の誓詞齊唱、設立趣旨說明、規約討議に入り委員長一名、副委員長二名、常務委員若干名を選定、忌憚なき意見を披瀝午後五時散會

金組貸出限度改正

【羅南】金融組合の貸出限度は九月一日から左の通り改正される、經濟界の活況から大口金融の必要に迫られてゐる咸北はこれが實現を希望してゐたことゝて各方面で大歡迎

都市金融　擔保貸出三千圓を六千圓に▲村落金融　擔保貸出二百圓を三百圓に擔保付千圓を二千圓

した、なほ期成會役員は左の通り

委員長　金始辨▲副委員長　李甲、李根甲、金十▲常務委員　李範英、崔東鎬、金世榮、宋昌允、李思恒、李鍾翼

釜山八月貿易
輸入外激增

【釜山】釜山港八月中の輸移出入貿易は總額五千四百八萬六千圓で前月に比べて一千四百七十三萬七千圓の減少を示したが、前年同期に比べると左の通りで輸入を除くほか何れも激增（單位千圓）

	八月	前年比
輸出	一、八〇七	六九一
移出	一八、八七〇	三、〇二三
計	二〇、六七七	三、七一四
輸入	五二〇	▲九〇
移入	四二、八八九	一三、一六一
計	四三、四〇九	一三、〇七一
超入	二二、七三二	九、三五七

馬山は移入增加

【馬山】ミナト馬山八月中の貿易は移出二十七萬四千五百三十四圓で前年同月に比べ十八萬九千二百三十五圓の減を示し移入は三十八萬六千二百六十九圓で前年同月に比し十萬五千三百四十九圓の增加、移出の主なるものは肥料、米及籾、綿織物、木材、洋紙、大豆、鮮乾魚類等で米は昨年四萬圓であつたものが本年は僅に三千圓に過ぎない、一方移入の增加は米、砂糖、綿織物、木材等によるもので主なるもの左の通り

▲移出　米及籾（三、〇二九圓）大豆（二七圓）鮮乾魚（三四圓）綿織物（八一〇圓）木材（五九〇圓）洋紙（二〇〇〇圓）肥料（四、九七〇圓）その他（二六四、九〇九圓）計（二七四、五三四圓）▲移入　米及籾（二二、五〇〇圓）小麥（四、六三六圓）小麥粉（一六、八三五圓）砂糖（二七、四四〇圓）綿織物（一、五八二圓）毛織物（三、八二〇圓）絹織物（一五、三一七圓）人絹織物（六、四二九圓）木材　陶磁器（一一、三〇五圓）石灰（二五、七四四圓）紙類（一、五三九圓）洋紙（一、六五五圓）其他（一三五、七九八圓）計（三八六、二六九圓）

米穀移出激減

【釜山】釜山港八月中の米穀移出高は三萬九千二百七十六石で前年同期に比較すると、十一萬一千八百卅一石約七割の激減を示してゐるが、これが原因は去る八月末から實施の內地收買價格値下げによるものと見られてゐる、なほ移入は台灣より二萬八千八百八十四石、內地より三萬六千百十俵合計二萬五千九百九十八石であつた

地主、小作の總親和で 爭議を未然に防止
忠北の旱害對策實施方決る

【淸州】道では旱魃災民に對する小作料の減免に關しては地主、小作人間の圓滿和を圖り圓滿な小作料減免の方途を講じて爭議の未然防止に努めるやう道に各郡へ指示したが今般更に左により實施するやう通牒を發した

▲畓の小作料は表作（稻作）を田の小作料は一年分を合せたものを協定の標準とすること

▲地稅令による災害地の地租免除の如何は旱害による小作料の輕減免除とは絶對に相關的には考慮せざる樣留意すること

▲植付又は既植付畓の灌水井、掘井戸及び揚水等に對する諸費用の負擔については地主負擔を原則とするが諸種の事情により直ちに一律に決定し難いので地主、小作人間に充く協調を保ち隣保相助、患難相救の精神で相互相讓をなし適正なる負擔を期するやう特に留意すること

山火防止の宣傳

【江陵】營林署では迫つて來る秋の山火事防止の時期に日本年は降雨量が少くて乾燥により發火し易い點から防火陣を一層強化すべく準備を急いでゐるが更に山火防止の觀念を鼓吹すべく地元住民によつて編成された防火隊、その以外住民で山火防止に努力した功勞者の表彰と見張所、休憩所の擴充等色々な對策を講じ山火事絶無を圖るべく大童となつてゐる

最少八百萬本
江原道の養苗

【春川】道面積の八割を占めてゐる山國の本道では造林事業の擴張を企劃し百年大計の施策を完成すべく孜々務めてゐるが、それには何より苗圃の經營が必須條件であると認め道では今年大規模に苗木の生産を目指し苗圃經營に乘り出してゐる現在總經營面積三十五町歩、植栽苗木本數はカラ松四百萬本、朝鮮松三百萬本その他合せて一千三百萬本に達するはずのところ旱魃により苗木の成育が不良となつたため各郡と協力し最少限八百萬本は是非とも生ずべく種々對策を講じてゐる

青春の意氣潑剌
淸州一中、農校生富平廠營へ

【淸州】第一中學校並に農業學校では生徒を廠營に參加させ規律嚴肅なる團體的生活訓練を體驗し各種野外教練を體驗させて心身を鍛錬する目的で來る十日から三日間第一中學校は四年生百二名、五年生九十四名、計百九十六名、農業學校は四年生五十名それぞれ石田配屬將校外關係職員引率の下に京畿道富平陸軍造兵廠演習地へ向ふことゝなつた、兩校とも十日午前九時淸州驛發十三日午後二時五十二分歸着の豫定、なほ淸州商業學校でも上級生を同樣廠營せしめる

睡眠鑛山に活
道で實地調査

【春川】戰時下力強い脚光を浴びて道鑛業課では地下資源の開發に萬全を期すべく新鑛床の發見並に睡眠鑛山の再開に大童であるが、九月九日より廿日迄十二日間大倉鑛業課技師は淸川、麟蹄郡の睡眠鑛山の實地調査に取りかゝる筈で江成技師も六日から向ふ十二日間洪川、春川、麟川、金化の探鑛に乘り出すことになつてゐる

仁川八月の倉庫貨物出荷狀況（一）

【仁川】仁川における八月分の倉庫貨物出入狀況は左の通り

種類	前月末在庫	入庫	出庫	月末在庫	月末在庫額
玄米	三九三、七一一	一〇四、四五二	一九三、四六七	三〇四、六九六	四八九一、三八二圓
白米	七、六五五	九、一八一	七、二六三	九、五七三	一四〇、八五二
籾	一九六、一一六	三、七二八	一三九、九〇九	五九、九三五	六七二、二六七
遊粟米	三四〇	三六、七六七	一五、一一一	二一、九九六	三三八、四九五
內地米	—	一、九三〇	九九五	九三五	一三、四八九
其他米	九七九	一、九二四	四五七	二、四四六	二四、四一五
麥類	三、九五七	九、〇〇五	一、二八五	一一、六七七	一七四、七六三
大豆	八八五	五四五	七一二	七一八	四、三六四
其他豆類	三〇〇	—	—	三〇〇	七、九五〇
粟	三三三	—	九	三二四	五、五五六
雜穀	三一八	—	九五	二二三	八、七四二
麥粉	—	一、三四五	一〇	一、三三五	一七、三五五
砂糖	—	六、四一六	一、二〇〇	五、二一六	五二、一六〇
分蜜糖	一九、一〇二	一、一四〇	六、七七九	一三、四六三	三〇五、四〇九

春川に市計
"許されぬ起債は受益稅で" 邑外編入も大丈夫

【春川】邑の市街地計畫は昭和十六年度中に完成すべく邑當局では着々準備を進めるとともにその筋の最後指令を待機してゐるが何分時局柄起債によつてこれを實施することは到底望まれぬところであるので邑では差當つて助成金の要らぬ手易いところより着手し工事の進行につれて、概ね所定の受益稅をもつてこれに充て所期の目的完成を目指してゐるやうである　この期待に緊急を要すべく、待たれてゐるものは計畫地區の設定であつて、とりわけ新開地帶前面に前坪里、昭陽面の如きにおいては未だその緒に至らざる爲往々にして家屋の建築その他に不安を招き不少な不便を來す虞あるため弱ひ運轉するに至り、現に京春鐵道に於ける驛前約六萬坪に亘る埋立地も事實かうした狀態のため細部のやむなきにおかれてをり、發展を遲延せしめる事少くないところから、より一たんの最善努力を期待されてゐる、なほかねて懸案たりし隣接東內、新南、新北面一部を邑に編入の件も已むを得ざる四圍の情勢面に邑內從事者の異常なる增加によりその遂行は確實視されつゝあり、來る十月一日までには實現の可能ありと見られてゐる、なほ隣接地編入に伴ひ人口も若干の增加を來し十二萬三千人位になるものと豫想される

潤ふ京春鐵道

【春川】京春間鐵道春川驛における八月中の業績は開業當初でありながら極めて良好であり、さすがに世間注目の中にでつち上げられた交通、運輸さては經濟的この鐵道であるかを證據立て、なほ前途を有望視されてゐる、即ち先づ乘客についてこれを見るに人員六八二八人でこの揚り收金九千六百九十五圓、到着に於て又七三三四人一萬一千五百八十五圓、計一萬四千百六十二人、二萬一千二百八十圓に達し、又貨物に於て發送手小荷物は少く七百四十圓、百七十八圓六十錢に過ぎないが、貨物は車輛扱卅五圓九十九錢に對し積水材の噸を加へて六六三トン、二千七百大口をはじめ、到着では七百八十トン、この收金一萬五百廿九圓、計一萬三千四百四十三圓五十九錢を示し、この外入場料だけでも一千九百七十人、九十八圓五十錢となりこの累計三萬四千八百廿二圓九錢に達する盛況ぶりである

"銅像などまつ平"
淸州商業校設立の親金氏 床しい心情を吐露

【淸州】財團法人淸州商業學校では來年第一回卒業生を送り出すと共に設立五周年を迎へるので大々的記念事業を企劃、同校理事會で同校設立者金永模氏の銅像を建立する一方、設立功勞者千餘名を表彰することとなつたが、先般同校理事會側では元山府內舊街の金永模氏宅へ一部委員を派遣して建立の旨を含め最近の淸州商業の一般を報告方を依頼したところ同氏は「銅像など建てられる柄でない」と拒んで來たので、目黑同校長及び役員會側代表が相携へて元山に赴き金永模氏と會見して懇々その理を說いたところ、時局柄でもあり殊に忠北は旱害を蒙つてゐるとのことだからと依然頑として拒絶するとになつたなほ金永模氏のこの謙讓の態度は關係者一同を非常に感動させてゐる

住宅難緩和の可定

【春川】懸案江原道に備へるべく本道最初の計畫として九月二十六日二十七日兩日間道會議室で道內各邑長會議を開催し伸び行く道勢に鑑み住宅難緩和並に市街地計畫遂行についてそれぞれ打合せることになつた

人造石油市場へ
今秋十月から發賣

【元山】朝鮮半島が擁する燃料界の新寵兒人造石油の市場お目見得はいよいよ今秋十月より開始される豫定であるが、この人造石油は既報の通り野口系永安、阿吾地の工場に於て製造され、日産商事の手で市場へ供給されるが、販賣は元山の北鮮石油販賣同業組合が一手で引受け、それぞれ需要先へ販賣する豫定で將來は北鮮地方ばかりでなく全鮮市場へどしどしこの人造石油が進出すべく天然石油に代る燃料も遠くはなからうと期待されてゐる

楊州校四十年

【議政府】楊州公立尋常小學校では來る二十日で開校四十周年記念日を迎へるので、同校後援會では六日午後二時から同校會議室で役員會を開き記念行事について協議の結果、廿日同校講堂で記念式と併せて同校功勞者表彰式を擧行し更に十月一日は運動會を兼ねて盛大に祝賀會を催すことになつた

仁川慶弔日記
（七日正午迄の届出）

出生　松坂町四九朴龍鎭▲京町五金順成（二）▲花町三ノ一二黄應成

死亡　▲花水町二ノ六六劉二邦（二）▲松坂町三八高壽榮（二）▲花町一八七韓甲植（三）▲高砂町八村上エツ（一）▲昌榮町三二朴周淑（ヲ）▲花水町八八申興圭（三）▲松林町一一三金順姫（二）▲松林町一八四高昌雲（一）

シネマと演藝

【仁川】八日から三日間（晝夜三回、午前十一時から上映）▲松竹大船映畫　川口松太郎原作、野村浩將監督、田中絹代、上原謙、桑野通子、佐分利信主演「愛染かつら」▲同京都映畫　野村胡堂原作、笠井輝二監督「錢形平次捕物帖第二話「名月綺田祭」海江田讓二、最上米子主演▲南支航線現地同時錄音映畫「南支派遣軍」▲京日、讀賣、大朝ニュース▲世界ニュース

おちやうけ

◇……仁川の防空演習は眞面目に行はれてゐるが『大國民の風度』でゆとりのあるところを見せてゐる者もある

◇……初日の夜の空襲警報中、とんで來た?前記の明るい自轉車、說問に答へて曰く

◇……「ハイ、〇〇の者です『暑くていけないから氷を買つて來い』と命ぜられたので……」

◇……空襲を受けてゐる眞ッ最中悠々と氷を喰ふ度胸は大したものこれが本物の時ならば偉いのだが……【仁川】

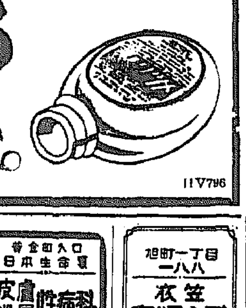

視力を……護る

眼の惡い人や……眼鏡を掛けた青年が多い點では日本は世界でも有數である……と言はれます。

——その原因の一つとして榮養上の缺陷が第一に擧げられます。特に體內にビタミンADが不足すると先づ眼に影響し、夜の視力が衰へ極端な場合はトリメになります。

又……淚腺の分泌が減り、眼球が乾きそのために塵埃などをかぶると摩擦されていろいろの病菌を受け、爛れたり腫れたりし易くなります…その外…

事故の原因　夜、精密な作業に從事したり、細い文字で眼を酷使する人は視力の低下から大怪我をしたり、能力を低下することになります。豫防にはハリバを連用して視力保護ビタミンADを補給することが急務です

ハリバはビタミンADの濃厚な高級肝油を糖衣の小粒とした高單位肝油です。一日たった三個で足り臭くなく、胃腸にもたれず樂に服めます

一粒肝油　ハリバ

東京・大阪　田邊商店　百粒…二圓五十錢　五百粒…十圓五十錢

IIV796

旭町一丁目一八八　笠衣　産婦人科　醫學博士　笠衣茂　電本5912

日本生命 入口　皮膚泌尿　性病科　醫學博士　渡邊晉　電本894

京日案內　料金表（料金は總て前金）

雇入　看護婦　女中　店員　電話　金融　雜件　土地　オート　看護　住宅

特別案內

技術員募集

女子事務員　三、四名募集　高女卒業程度簿記ノ素養アル內地人ノ方、年齢十七歳ヨリ二十五歳迄、委細面談　履歴書持參來談アレ　京城府黄金町二丁目七〇番地　日本武道具株式會社京城支店　電話本局五〇七七番

女子事務員採用　資格　高女又は高小卒程度（二十二、三歳迄）內地人に限る　府內に保證人を要する　決定者には通勤費支給　希望者は履歴書持參來談下さい　毎日午前中　岡崎町三番地　松下乾電池株式會社京城出張所

女店員採用　高等女學校又ハ高等小學校卒業程度　希望者ハ履歴書持參來談ノコト　日本樂器會社　京城本町一丁目一八

社員募集　一、年齢　二十五歳以上ノ男女　希望者本人來談（毎日午前中）　京城府南大門通リ二　日本生命京城支店

英文タイピスト　高等女學校卒業以上の身體強健にして成可永勤出來る者一名採用す　希望者は本人來談の事　勤務時間午前八時半より午後四時迄土曜正午迄　京城南大門通日本生命ビル　日本エス・ケイ・エフ株式會社　京城支店

奇縁の"廿一年"

開催間際に中止發表?

世界大戰 五輪大會

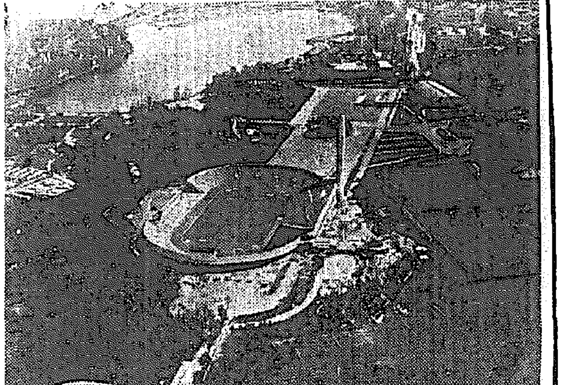

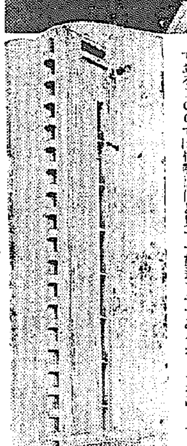

歐洲大戰に上つて氣づかはれるのは明年のオリンピツク大會であるIOCでは情勢惡化と見て直ちにヘルシンキ組委會をして『たとひ小規模でも開催する』と聲明させたし、冬季大會の方はドイツの組委會が依然强氣に出てFIS國時總會は既に十五ケ國の贊成を得たし明年冬期大會前に開く『スキー週間』には世界のスキー國から千二百名を招聘すると發表し戰爭になつても準備はやめないと放送させてゐるが、これはドイツらしい宣傳であり、戰爭が激烈になればどうしても開けないのが當然である

嘗て一九一六年やはりベルリンで開く豫定だつた第六回オリンピツク大會も世界大戰中ですら準備をやめず開戰三年目の一六年三月に至つて遂に中止を發表した程であるから今度も同樣いよく明年の開催期間近までに中止を發表しないであらう、現にIOCの聲明は『今次戰爭の速かなる終局を期待する』とある

それにしても第十二回大會は東京へ招致後間もなく支那事變の勃發となりヘルシンキへ移されて又またこの大戰にぶつかるなど總統戰爭に惱まされてゐるが、顧みれば近代オリンピツク復興の祖たるクーベルタン男が初めて國際オリンピツク委員會を組織したのが一八九四年であり、それから廿一年目の一九一四年に世界大戰が勃發し、大戰の終つた一九年から廿一年目の今年又またこの大戰が起つたことを考へ合せると、どうやら明年は中止のほかはあるまい

【寫眞】上はヘルシンキ會場のスポーツ・センターの偉容、五萬人收容のメイン・スタデイアム、下は會場入口の高塔

駿馬·秋風を截る

秋の京城競馬…前奏曲

明九日からファン待望の京城秋季競馬が始まる、本總の各馬に駿足をみせた內鮮馬は六日京城の競馬に初顔ひ七日午後三時からきれいに手入れされた京城競馬場で本調教を行つた、秋空にはむし暑い程の風をきつて鄙く走ばれる競馬達は調子はどうかと競馬に細心の注意を拂ふ騎手と共に優勝を狙らつてはりきつてゐるが、この競馬にはアラブ系抽籤新馬、頭を纏め盲腺頭の新馬が出場することになつてゐるからその結果は豫斷を許さないものがあるだけ、面白いレースをみせてファンをうならせるだらう、本年度秋季競馬レースの有力馬はつぎの通りである【寫眞は京城秋季競馬へ捧ぐその勇姿、七日撮す】

總督賞典レース

ワカミシヤ、ワカレク、カクセン、ダイニサンゴ、タチフサ、ナセヅノ、ランコク、ゲニカゼ、アサケモ、アサアラシ、キミスイ、コウと

軍司令官賞典レース

イチマサ、バクゲキ、チクハチー、コトオツミツダイ、カネミツ、ゴコウ、テレビジヨン、アイチスピート、アサダモ、サンモント、チクヨーマン、ミコサカク、シロハト、スピードキング、

昌德宮御賞典レース

イチフジ、トウホー、ワカギク、カクセン、ダイイチキンチヨ、ダイニサンゴ、タカラヅル、タケゾノ、クニカゼ、クライミングロース、アラウシ、アサウラシ、キタオヒカゼ、キンオー、ミヅホダケ、シヤダイツバサ、ヒヨリダケ、スプレット

李鍵公御賞典レース

ヘクトウサン、トキノハナ、ヤイハク、タケゾノ、クラマダケ、フエモト、コチカゼ、アサヒノジ、キタオヒカゼ、キクイサ、シヤダイツバサ

六人制野球

【アイオワ同盟】野球を普及し以つて體位向上を圖らうといふプランが日本ならぬ向ふ側の米國一靑年によつて案出されて目下全米を通じて大流行となつてゐる、その仕組は要するに遊撃手、三壘手及び中堅手を除いた六人を以て一チームを組織する、グラウンドに正三角形のライン線を布き三角形の頂點を本壘とする、底邊の兩端に一壘、三壘がゐてその後方に外野手が二人ゐる、各ポジションは各自が守る、といふのは一死毎に各人のポジションを更へ結局六人が全部六ポジシヨンを交替で受持つ樣にする、從つて外野に球が來なくて試合中つまらない想をさせない樣にし、野球の面白さを減殺させないやうにする、さて試合方法はストライク二つでアウト、四球でなくて三球、三死チエンジでなくて四死、九回の代りに六回試合といふ、因みにダイヤモンドは六十尺の正三角形である、これが米國靑少年に受けたと共大變なものでこれによつて野球技は全米に徹底し幾多のベーブ・ルースが將來出しようといふ、同野球發明者はステツフアンエプラーといふアイオワ州の當年とつて廿四歲の靑年、この靑年はさきに六人制米式フツトボールを案出した男である

本社寄託獻金

國防獻金

（七日接）

獻金 府內蓬萊町一ノ一七故田村蘆氏は八月三十一日亡くなつた父那治氏の遺言として香典返しに少額だが國防獻金にと金五十圓を本社に寄託した

一、金五拾圓也　府內蓬萊町一〇二七　安田 博隆

一、金參圓七拾錢也　忠北永同郡上村面勿閑面學校生徒一同

一、日計金五拾參圓七拾錢也

一、累計金七萬四千參百五拾四圓五拾六錢也

皇軍慰問金

一、累計金八萬四千壹百九拾壹圓拾錢也

一、總計金拾五萬八千五百四拾壹六拾六圓錢也

式典は嚴肅に

戰時色を織込む

明治神宮體育大會

第十回明治神宮國民體育大會は既報生活刷新の主旨徹底の一環として行はれるしかして夏季、秋季、冬季三部大會のうち明治神宮をかざる夏季大會（題目は水上、ヨット）は愈よ來る廿一日から開催されるので同省では目下準備を急いでゐるが、佐々木體育局長は四日式典關係者を招致、協議の結果、本年は事變下二回目の大會であり、歐洲の戰爭勃發に鑑み內外多事の折柄本大會の式典も一入深くその目的達成に萬全を期するは勿論であるが特に開閉會の式典を嚴肅に行ふことに意見の一致をみた、閉會式當日の廿一日早朝本部役員はじめ參加選手は原宿驛に集合、隊伍を整へて明治神宮に參拜選手代表の下に選手代表宣誓文を朗讀、嚴肅な誓りを捧げた後午後一時神宮プールで、水上、ヨット合同の開會式を盛大且つ嚴肅に擧行し、閉會式も同樣明治神宮參拜の後解散することに決定した

協や關係官廳の指示によつて追つて公式に發表します

わがスキー

訪獨中止

全日本スキー聯盟ではかねてドイツから明年ガルミツシエンのスキー祭へ招聘され、既に選手役員の派遣方を決定してゐたところ獨ソ不侵略條約の締結以來の情勢變化に次ぐ歐洲大戰の勃發に鑑み、これを中止することとなつた、右につき聯盟小川勝次理事は語る

『招待をうけたのは獨ソ不侵略條約締結發表以前だつたので聯盟としては本月中旬理事會及び技術委員會を東京で開いて選手十名、役員五名位を選定し十二月出發のプランを樹てゝゐたがこの情勢で全部取消しです』

【寫眞】慶明二回戰三回表明大松井の左飛に三壘の伊藤本壘を衝いて惜しくも刺さる

無電台

投稿歡迎・十五字詰四十五行以內・編輯局無電台係宛・紙上匿名は隨意なるも原稿には住所氏名明記のこと

人事の公平

◇この非常時に善良なそして國を愛する人たちは國內に國外に於て職場と職つて職域奉仕をしてをられる私は心から敬意を申し上げます しかしその反面に戰爭成金とか鑛山成金とかで急にポケットの暖かくなつた連中の一部に不心得にも花柳の巷に足繁く通つてをられる樣子甚だ殘念な事です、良心をお持ちでしたらそして血と燃える愛國心をお持ちなら明日といはず今すぐに心を入れかへて頂きませう

◇成金とはおよそ縁の遠い官吏を友に持つて居る小生はいささか憤慨して此のつたないペンを走らせ官廳の人事を扱ふ方へ忠告したいと思ふのです友人の話をそのまゝ書きませうその方が手早い樣ですから

◇『人事係は馬鹿にしてゐるぢやないか僕は三月末に四圓昇給させてもらつたそれも臨時といつて嚴に寄せられたがうれしかつた。だけど後で癪にさわつたよ。同じ學校をしかも一年僕より遲く出てすぐこゝに就職した奴が僕より三圓も月給が多いのだよ去年一しよにこゝに入つた連中は皆今年入つた連中より月給が下なんだ。全く若年入つた我々に馬鹿してゐて無言でいつて呉れてゐるやうだ』

◇僕は友人のこの樣な言葉を聞いて全くあきれた人事係とか云ふ人たちは良心を持つて居るだらうかと疑いて居る。人事を扱ふ人へ忠告します不平をすゝめる樣な不公平な良心をなくした人事だけはせん樣に人道問題である事を知られ度い。(一店員)

みずむし 水虫と わきが 腋臭

寄生性皮膚病治療新劑

フエオタンクリーム

【適應症】汗疱、陰癬、疥癬、白癬、頑癬、銭癬、脱臭、其他寄生虫及黴菌による皮膚痒性疾患

【特長】クリーム狀なるが故使用して衣服の如く不快感を與ふる事なし

各種痔疾治療新劑

痔 へモヂナール

大阪市東區道修町二丁目

製造發賣元 丸石商店

島居商店

發賣元

口の油断を惡疫(スパイ)がねらふ！

今こそアイフで胃腸の防備を嚴重に…

長い夏の暑熱に喘さへ弱つた胃腸は、氷や果物、ビール、サイダー、アイスクリーム……などと望むがまゝの不攝生に傷めつけられ、極度に衰退してゐますから、充分機能の恢復してゐない今、急に種々の飲食物を詰めこんだり、朝夕の冷氣にうつかり寢冷えしてお腹を冷やしたりすると、それこそてきめん下痢、腹痛に惱まされ、急性胃腸カタルの原因を作るやうなものであります。殊に慢性の胃腸病で榮養が惡く、身體の衰弱が甚しいと抵抗力も鈍つてゐますから、僅かな油斷から症狀を增惡させたり、赤痢やコレラ、腸チブス等の傳染病に冒されやすいものであります。

ですから、かうした胃腸病の好發時、亢進期には飲食物の選擇、攝取に留意するとともに、夏に荒らされた胃腸機能を速かに恢復、整備して置くことが最も大切であります。治療藥アイフには病源、對症二重に働く作用があり、主藥が胃腸內壁の病變部に沈着して炎症を癒やし、粘膜を强め、弛緩を引緊め分泌や蠕動機能の異常を整へるとともに、腸管內の有毒物質を吸着して體外に排出する等、廣汎な病源治療を營み、併せて、胸やけ、噯氣、嘔つき、胃痛腹痛、下痢、嘔吐等の諸症狀をも消退して機能を補正、强化しますから、夏の衰弱恢復に、食慾消化力の調整に、今必須の治療藥として賞用せられます。

定價 四日分 七十五錢・八日分 一圓五十錢　十七日分 三圓・特製十一日分 五圓　便秘には特製アイフ・便秘症には加減アイフ

▼全國到る處の有名藥店にあり▲

大阪市東區淸水谷西之町

發賣本舖 順和商會

振替大阪三四五番 電話(東)五〇〇〇・五〇〇二・五〇〇三番

支店 東京市本鄕區眞砂町九番地　大連市山縣通九八番地

秋口の胃腸病にはアイフ

波國婦人は猛虎 國民擧つて起つ（AP記者の視察談）

【ニューヨーク六日同盟】AP通信社ベルリン特派員ロックナー氏はベルリンよりNBC放送局を通じ六日朝全米に向つて左の如き戰地視察談を試みた

余は中立國人唯一の從軍記者として二日間に亘りドイツ軍の東部戰線を巡歷した、余の搭乘した飛行機がドイツを發つてシュトウネドルプに到着するまでの間余は廿ケ所の飛行場上空を通過したがその何れにも爆擊機や戰鬪機が多數待機してゐるのが認められた、かゝる情勢の下にポーランドの爆擊隊がこれらドイツ側航空基地を突破してベルリンに達するとは殆んど至難であらう、シュトウネドルプに着くと恰度八十七台の爆擊機の一群が空襲から歸つて來た所であつた、附添ひの士官の話ではこの飛行場及び附近に急設された飛行場に一千二百臺の飛行機がある由だ、目的地チエストコヴァではドイツ軍が便衣隊狩りに大童でスパイ收容所には一千餘名のポーランド人がその中に入れられてゐる、驚くべきことにはその中に女が五人、少年が數十名混つてゐたことであつた、附添ひの士官の話では燒打ちが行はれドイツ將兵若干が犧牲となつたので上部シレジアでは武器をとり得るポーランド人は一應全部收容するのだ、殊にポーランドの婦人は猛虎の如く戰ふから收容して置く外はないと語つた

すきさへあれば 敵機京城を狙ふ 無氣味な訓練初夜

中鮮地區防空訓練は七日から軍防空を中心とする本格的な實戰防空訓練に入つたが、その第一夜の七日夜は、すでに三日間の準備訓練でみつちり鍛へただけに七十五萬府民の警戒ぶりも上乘、いざ敵機來れと待構へてゐる各町の家庭防護組合員を初め、防護團員達は一糸亂れぬ統制下に軍防空に即應して待機、その機敏な活動は軍防空の地上部隊と共に態勢警戒に努め、水も洩さぬ防空陣は遂に敵機（假定）をして一機だに京城空襲を許さなかつたが、敵機とて隙さへあらばと京城をねらつてゐるので何時空襲されるかも知れない危險狀態にある京城府內は警戒警報の無氣味の中に本訓練第一日に入る

空襲警報時には 必ず一分間停止 北村防護課長の講評

本訓練第一日の成績について本府北村防護課長はまだ〳〵府民の自覺が足りないと次のやうに語つた

三日間の準備訓練で燈火管制の際暗管制中まだ一部には暗すぎるところもありますが大體に於いて燈火管制は良好です、ただ遺憾なことは空襲警報時に一分間停止をしないことですけふ（七日）は相當多數の人が處分されましたがこれなど府民の自覺がまだ足りない證據で誠に遺憾です、府民一人々々必ず實行するやう自覺して欲しい、明日から一層警備を徹底させて府民の自覺を促すつもりです

夜を徹して 夜を徹して警戒する黃金町二丁目防護團

軍事授產 希望者を募集

京城軍事援護分會では出征軍人遺家族の家庭收入を殖すため、授產所を設置して內職の斡旋をして來たが今回本部から國防獻金隣組合せの被服類製作の依賴があつたので、希望者はいつでも午前八時までに若草町本願寺境內京城軍事後援授產所までお出でになるやう希望してゐる

馬も八頭 京城の肉類消費

京城府民の八月中に平らげた肉類はどれ位になつてゐるか、京城府屠場における屠殺狀況から覗くと牛が一千二百頭、豚は千八百十八頭、馬は八頭になつてをり、これが總頭數は昨年八月に較べると千二百十五頭の增加で四千六十二頭に上り物凄い驚喰振りを見せてゐる、これを金額に換算すると三十四萬千百三十二圓十錢となり、九萬四千九百六十六圓四十錢の增加になつてゐる

大陸特急全通

先の大雨で附近の大水害で不通となつてゐた京山線塘沽―天津間は六日開通した、これで大陸特急は全通するわけである

大戰景氣など 飛んでもない錯覺！ 精動中聯から聲明書

【京城電話】精動中央聯盟では七日午前八時より本部會議室に理事會を開き左の如き聲明書を發表することに決定した

聲明書要旨

歐波の開戰に英佛參戰の報一度傳はるや國民の一部に恰も今次歐洲大戰が帝國の新東亞建設を容易ならしむるが如く速斷し甚しきに至つては廿五年前の歐洲大戰當時における好況景氣の再來を夢想するが如きものを生じたるの觀あるは甚だ遺憾に堪へぬ、世界大戰を繞つての驟然たるこの國際情勢に處する我が國としては現目の立場により東亞における指導的地位を確立し以て東亞全局の安定に努力邁進せねばならぬ、即ち國際情勢に一喜一憂して微動不動の根本國是を忘れ徒らに利己をはかり偸安を求むるが如きは正に銃後の恥辱と心得べきである、今こそ我々は國民精神を昂揚し一意專心新東亞建設に突進するの國民的決意を更に強化しなければならぬ

天津への白米 鮮米一萬五千石

天津は未曾有の水害のため鮮米缺乏し市民の困窮甚だしいので、三井物產及び三菱商事京城支店では貿易局の輸出許可を得て朝鮮精米から一萬八百石、丸商會から四千二百石合計一萬五千石の鮮米を去る四日から鐵道便で急送してをり十二日ごろまでには全部の輸出を終る見込みである

英印視察團

國際觀光局の招聘した英領インド教育家一行十二名の觀光視察團は廿二日「あかつき」で入城、朝鮮ホテルに入り市內見學のうへ翌廿三日「のぞみ」で奉天に向ふはず

英佛が役者は上 獨は何處までやるか 宣傳戰を小山教授に訊く

【東京支社電話】戰爭に宣傳はつきものである、そして戰火が擴大すればするほど〝武器なき戰ひ〟も激化する、アセニア號の擊沈が報ぜられるとドイツではこれを事實無根と叫ぶ、ドイツを爆擊するかとみえた英空軍は反戰ビラを撒布する、勝つために手段と方法を選ばぬ宣傳戰やデマも盛るであらう―これら〝武器なき戰ひ〟の種々相を、わが國新聞學研究の權威者である立教大學新聞學部教授小山榮三氏にきけば

（先づ）自國に正義と勝利の確信を植ゑ、更に敵國への憎惡を煽ることばかりでなく、中立國の同情を誘ひ、さらに敵國民の弱點を摑んでその抵抗力を破碎する無言の武器なのだ、ルシタニアの擊沈で中立國のアメリカが引ぱり出されたのもイギリスの宣傳力だつた

（今度）のアセニア號擊沈事件なども首相に迄もドイツがハツキリ否定してゐるのにイギリスがまづアメリカへ放送してゐるのもこれと軌を一にするものだらう、戰時の宣傳は理窟では駄目で、直接人間の感情を煽り立てるものでなければいけない、正しいか正しくないかなどの道德的問題ぢやないんだ、宣傳の一番徹底してゐるのはアメリカ、次いでイギリス、フランスで、ドイツはいちばん立ち遲れてゐた、こんどの戰爭でも英佛側としてはドイツ國民の發揚性の缺陷やナチ黨と民衆の離間などを狙ひどころとして

（畫策）するだらうが、これに對しゲッベルス宣傳相のもとに昔の失敗を繰り返すまいとするドイツがどれだけ反擊を加へるか、これはドイツと結んだ共產ロシアの思想戰對策とゝもに興味ふかいものと思ふ、とにかく戰時ニュースについてはあまり悲觀的なものとか、樂觀的なものなどは一應警戒してみる必要がある、またワルソーとか、ベルリンとか、そのニュースの出所によつてある程度の判斷を加へる手もある、即ち近代戰で軍の力、とに「宣傳」は大砲以上に恐しい「武器」である、たしかに宣傳では英佛の役者が一枚上だねと語つた

◇朝鮮軍歌　北原白秋作詞山田耕作作曲の朝鮮軍歌はコロムビアの新進歌手伊藤久男氏がレコードに吹込みこの程完成したので軍當局では關係各方面にレコードを配布した

◇鐵道協會懇話會　朝鮮鐵道協會では九日午後零時半から同協會食堂で定例懇話會を開く、同日は特に本府物價前出中佐の講演があるはず

〝死ぬなら 貴方の手で〟 一緒になれぬのを悲觀して 愛人の娼妓を絞殺す

うつし世に容れられない遊女が

人の手にかゝり突つて散つて行つた事件があつた……七日午前六時ごろ京城本町署に興奮な顏をした青年が「只今愛人を絞殺しました」と申出たので、係官が溫かい言葉を與へて事情を訊ねると同人は仁川大和町一二六お多福縮布會社員中村七郎（二三）で、京城大島町一二一番娼妓本田治實方娼名美惠子こと谷口邦子（二〇）とかねてから馴染を重ねてゐたが或る事情で女が歸鄕せねばならなくなり晴れて添へぬのを悲觀し、お定りの「あの世で夫婦」と六日午後八時半ごろ奧忠樓裏松林で劇藥を嚥下したが少量のため目的を達することが出來ず、美惠子は「故鄕に歸るやうなら死んだ方がよい貴方の手にかゝつて死ねば本望だから殺して下さい」と泣いて賴むので女の腰紐で絞殺し、自分も女の後を追はんとしたが、死に遲れ自首したことを自供した【寫眞は愛人に殺された美惠子さん】

しめ福さん語る 良い妓でした

美惠子の抱へ主である新町のしめ福さんは「美惠子さんが死にましたつて……」と驚きながら暗然として語る

實に溫和な綺麗な人でした親兄弟のない家庭的に惠まれないのを常に悲觀してゐました、本當に可哀想なことをしました

悲し浮き河竹の身

愛人の手で突つて逝つた美惠子さんは佐賀縣杵島郡大町町に生れ三歲で父を、五歲の時母を失ひ、兄姉もなく祖母に養育され小學校を卒業してからはたつた一人の叔父に引取られたが、叔父が大酒飲みで十八歲の時轉向の遊廓に身を沈め、一昨年三月京城新町萬壽樓に仕替し勤めてゐるうち中村と戀に陷つたもので叔父の酒代を稼ぐ爲本年三月彌生町豐樂樓に仕替、更に七月末同樓に行つたが中村が戀しくて逃げ出し勤けないので八月六日轉籍で來城同町本田方に寄留仕替へせんとしたが巧く話が纏らない折柄福岡から身柄引取りに來たので死を決し男を誘ひ心中せんとしたが死にきれず戀し男の手にかゝつて突つて逝つたものである

ブレーメン號の浮標二箇を發見

【ニューヨーク六日同盟】アメリカ沿岸警備隊は大西洋に臨むマサチューセッツ州海岸で北ドイツ號ブレーメン號がイギリス海軍によつて拿捕されたと傳へられる折柄同船の浮標が發見された

さらば住宅難 平壤府が大量に建築

歐戰を吹き捲くる住宅難の嵐の中にあつて平壤府が敢然のトップを切つて住宅難緩和に乘出し、その膨大な計畫內容を本府內務局社會課へ送付してきた、これによると平壤府では十四年度において府內西興里、衣岩里に府營住宅として木造平家を敷地五千四十坪、建坪九百八十七坪へ六十三戸を建築し、これを甲乙丙の三種に分け甲種は家賃二十五圓、乙種は二十一圓、丙種は十八圓といふ理想的の府營住宅として實現するもので更に十五、六年度以降には敷地千坪へ毎年百戸宛の住宅を建築分讓し、十七年から廿四年までには府有地一萬二千九百六十坪を分讓すると同時に一萬二千坪の道路敷地をもつくる計畫で、この總住宅地四萬坪、道路、溝渠その他一萬八千坪といふ膨大な住宅計畫である、なほこれと竝行して朝鮮都市經營株式會社では東拓と結んで住宅建築に步調を合せる筈で、久しく鳴りを潛めた住宅難打開に光明をつけるものとして期待されてゐる

郵貯 一億突破近し 八月だけでも、昨年に比べて三割三分の增加

遞信局では管下郵便局所を總動員し一億一心百億貯蓄を標語に貯金獎勵に努めたが八月中の成績は一億九千七百廿五萬三千二百四圓に達し昨年同期に比べると二千四百廿七萬七千九百二圓で三割三分の激增を示し、殊に八月中の申込者が九千三百餘名に達してゐることは戰時半島民衆の赤誠を示すものとして期待されてゐる

日航森村氏 東京に向ふ

【ニューヨーク七日同盟】日米兩國間の定期航空路を利用してニューヨーク―東京間を六日と三時間のスピードで翔破計畫を立てた大日本航空會社常務森村勇氏は七日午前零時十分桑港空港を同社クリッパー機でニューヨーク出發日本に向け壯途についた、森村氏はサンフランシスコ、グアム、ロタ島、サイパン島經由、十三日東京に到着する豫定である、なほ同氏は五日クリッパー機で歐洲から到着した戰亂の歐洲ニュースの第一報を掲行してゐる

京城大和軒の名代栗まんぢう

滿洲國向け貨增加

鐵道局では七月から滿洲國に雜穀の輸出を行つてゐるが需要の增加に伴ひ第三回分としては廿八萬六千八百石、價格十二萬二千五百圓の輸出で最近からの累計は百四十萬二千石價格六十五萬千圓である

汽車に注意！

◇六日午後零時半頃平壤府外新興里先京義線踏切で半島人女が新京行「のぞみ」に跳ねられ即死

◇六日午後八時半頃平壤府內新里五七李康俊（三〇）は平壤驛構內踏切を自轉車で通過せんとして來た列車に跳ねられ即死

京城見物さ 賣り飛ばす

全南扶安郡保安面鷄山里金順愛さん（一七）は六月十一日頃鄰に住む金華泰（三七）が京城見物をさせてやらうといふので、有頂天になつてついて來たが京城竹添町三丁目特殊旅館相羽の世話で、孔德町七ノ二の飲食店林鍾男（二八）方へ六百五十圓で賣り飛ばされたことがわかり落くなつた順愛さんは鄕里の親元へ救ひを求めようと兩親に手紙の代筆を賴んだところ林鍾男はわざとんでもない宛名を書いて順愛さんに返し、返送された手紙を順愛さんに突きつけて「この通りにお前の親は既に他へ引越してしまつて前の住所にゐないんだから諦めろ」と嚇して酷使をしてゐたのを、七日午前八時ごろ順愛さんの實父金東緖さん（五〇）が西大門署へ娘の搜査願を出して來たことから一味の犯行が知れ、順愛さんは危機一步手前で救出された、なほ同署では尾主林鍾男を呼び出して取調べ中である

蛇の目ミシン
京城府本町二丁目八十五
帝國ミシン株式會社
直營分店七十ケ所

老婆殺し事件の延に 死刑を求刑 判決言渡しは十四日

昭和十二年一月六日、京城府外西大門馬場の畑中の一軒屋に住んでゐる池田トモ婆さんを殺して松の中の京城府內を騷がせた犯人の謎はどう解かれる、同犯人として東大門署に檢擧された同町元被害者宅の雇人延者府（四〇）にかゝる強盜殺人事件上告審公判は七日高等法院で山下判事係、山澤檢事立會で開廷、事實審理があつて立會檢事から二審判決を破棄し、死刑に處すべきであるとの意見の開陳があつて死刑を求刑、延は一審に於て死刑を言ひ渡されたが不服で控訴し二審では證據不十分の廉で無罪の判決があり、檢事不服で上告したもので判決言渡しは來る十四日

空の怪物 デリンジャー 一部通信は不能

【東京電話】空の惡戲者デリンジャー現象が起り歐洲大戰で緊張してゐる對歐米回線や對滿支方面の通信網を混亂させた―この現象は七日午前五時十分頃からはじまり歐洲方面は五時十分頃から約三分間に亘つて南米及びサンフランシスコ方面の短信を混亂させ同四十分頃一旦回復したが、續いて九時廿分頃第二回目の現象がはじまり南米、サンフランシスコ、ジュネーヴ方面の對歐米回線は正午頃まで殆ど通信不能或は混亂狀態に陷り、また新京、奉天、京城、大連等の滿洲方面は忽ち北京、天津方面の對支回線も全く通信不能に陷つた、對歐米回線は正午頃回復したが、對滿支回線は依然として混亂狀態をつづけてゐる

ガソリン爆發

【釜山電話】六日午後六時三十分釜山府釜田里朝鮮金屬工業株式會社でガソリンタンク修理中の同社職工府內水晶町劉昌道さん（二七）日落さん（二〇）の兩名はハンダ付の過熱からガソリンに引火爆發し、劉さんは即死、鄭さんは全治三週間の大火傷を負ひ共に釜山鐵道病院で加療中である

第三次給水 十日から五日間

【金堤】東津水利組合第六十三回評議會は六日午前十時半から郡廳會議室で開催、過般の降雨による貯水十一尺餘の第三次給水を十日から十四日まで全蒙利區域に配水することとなりさらに左の議案を決議し午後二時終了した

▲昭和十四年度通常組合費賦課徵收方法
▲同十四年度歲入出追加更正豫算
▲旱魃地米穀損失補償の件

群山社會係主任 鈴木氏受諾

【群山】府社會係主任の後任については府原の邑長鈴木氏に交涉中であつたが同氏の受諾を得て近々發令を見る運びとなつてゐるやうであるが、同氏は來週月曜日（十一日）着任の豫定

泉鏡花氏

【東京電話】我が文壇の耆宿泉鏡花氏は去る七月から肺腫瘍にて東京市麴町區六番町五ノ一の自宅で療養中であつたが七日午後二時四十五分遂に逝去した、享年六十七

慶弔日記（七日屆出の分）

出生　南大門通五ノ四四梁見作雄▲本町一ノ二三村夏敬良▲館洞町八一金明起▲阿峴町四七崔鍾瀞▲杏村町四七崔敬垣▲阿峴町三〇崔村奉▲光熙町二ノ二〇三皮英子▲峴底町四六崔明吉▲櫻井町二ノ一〇四任永昌▲北阿峴町二九〇崔大鉉▲黃金町六ノ一八李丙洛▲蓬萊町四ノ一八五尹美仁▲館洞町一六三尹貞玉▲阿峴町山七鄭龍淑▲觀水町五八金勝洙▲鍾路町四三尹振鎬▲忠信町七三文相喆▲孔德町一二二崔承女▲峴底町四六朴根成▲新堂町二一四元舜植

死亡　東四軒町三八帝こと▲吉野町一太平通一ノ四三白上協▲吉野町一ノ一三三中山操誠▲初音町二一山上一思▲清雲町一九五洪元均▲峴底町一〇七崔鍾鉉▲光熙町一ノ二三六李河汝▲上往十里町七一金光淑▲堂山町一三四高仁淳▲斧山町四七李梅▲舟橋町八八金順國▲通義町一四金明淑▲下往十里町三七八韓忠源▲弘濟町二四金永鶴

釜山神父應召

【釜山電話】釜山府水晶町一三七釜山天主堂の神父佛國人ジュロー・テルベトラン氏（三）は六日京城領事館を經て召集令狀に接した、同氏は巴里大學神學科の出身で一九二五年以來東京、京城、晉州、大邱等神父生活を續けた溫良な紳士であるが、意氣揚る樣子で次のやうに語つた

「前の歐洲大戰には一千九百十六年に步兵一等兵として從軍し引續いて戰後一年間軍隊生活を送つた經驗もあるし、本國に歸へるのか、印度支那駐屯軍に編入されるのか未だ何も判りませんが、來る十一日ごろ出發する豫定です、神に仕へる氣持で平和のために戰ひます」

◇東大門署管內消毒　東大門署では傳染病豫防のため、十四日より十七日まで四日間管內の清潔大掃除を施行させることとなつた

けふの天氣

南西の風晴れたり曇つたり

京日發聲ニュース（第一四三號）

けふから明治座、黃金座、浪花館
歐洲大戰遂に勃發　日本、ポーランド、ドイツ、ソヴエート、イタリー、アメリカ、イギリス、フランス

絶讃の書二つ!!　東京・牛込・納戸町三六一　振替東京一大四番　時代社

航空部隊
現役の飛行將校が、今事變の尊い體驗を感激を以て吐き出した著で果然『空の肉彈』『空の忠溫』だと非常な評判になり、今や驚異的實行を示してゐる。卷末附錄『空中戰鬪とは如何なるものか』は現代人の常識に豐かな示唆を與へるものとして絶讃!!　第八版出來!!
陸軍航空兵大尉　筑紫二郎著　定價一圓二十錢（送料十錢）

第六作業地
ゲ・ペ・ウ・囚人の手記で、ソ聯の實情とゲ・ペ・ウ・の囚人強制勞働の殘虐性を描いて、其の特異な內容と素晴しい藝術的筆致はこの大部の本を一氣に讀破させる。事實の有つ大いなる魅力である。
ヂョーヂ・キチン著　淺川次郎譯　定價一圓六十錢（送料十錢）
やっぱり本は內容だ!!　大增刷出來!!

親和木材株式會社新株式賣出
本日限り締切申候
昭和十四年九月七日
株式會社　川島屋商店

MARUZEN

林檎から抽出した皮膚の榮養素に、米糠中の「フイチン」を配した新創の化粧料
婦人用（赤函）¥ .80
紳士用（青函）¥ 1.20
全國有名藥店・化粧品店・百貨店にあり
發賣元・東京　丸善

懸賞廣告
本年八月末日長谷川町ヨリ京城驛迄ノ間ニテ貴重書類一袋紛失致候處本月中に發見ノ上御屆ケ被下候ハバ謝禮金五拾圓差上可申此ノ段廣告致候也
昭和十四年九月六日
京城府長谷川町朝鮮ホテル　久永

グリコノ子デスヨ　ト　オカアサン

京城府黃金町三丁目永樂町通り
內科　小兒科　レントゲン科
本田病院
院長　醫學博士　本田建義
入院隨意　普通病室　特別病室
往診ハ何時ニテモ午前中ニ御申込ミヲ願ヒマス
電話本局②二四四三

京城競馬
九月
九日（土）
十日（日）
十六日（土）
十七日（日）
十八日（月）
二十二日（金）
二十三日（土）
二十四日（日）

御挨拶

私儀滿洲在任中は公私共に格別の御愛顧を蒙り且つ出發に際しては御多忙中にも不拘態々御見送を賜り御芳情の程難有く存じ候、取敢紙上を以て略儀ながら御挨拶申上候　敬具

九月八日　江口辰茂

空に殘れる (110)

尾崎士郎(作)　高木清(畫)

道はるかなり(十二)

「どうだい、――君の改選運動は?」

植村が笑ひかけた。酒見いには ひが信作の隣に來た。

「うん」

と、信作はわざとむつつりとした顏をしたまゝ、

「それどころぢやないよ」

「何かあつたのかい?」

「うん、――まアね」

「いやな男だね、氣を持たすなよ。改選が成功したのか?」

「改選はおのづから別問題なんだが、それよりも君、電話を何度もくれたつてね、何か用があつたんぢやないのか?」

「大した用でもないがね、――もし君がゐたらゴールドへ誘はうかと思つてゐたんだ」

「ゴールド?」

信作がぴくつと眉をつりあげた。

「晝間からこんでゐたのかい?」

「僕はなかなか顏を狙ふといふわけにもゆかんからな――實は素晴しい好敵手を見つけたんだよ」

植村は長髮をかきあげながらにやりと笑つた。

「さう言へばいつかゴールドの話をしてゐたね――あの女かい?」

「いつかの話といふのは」

言ひかけてすぐ思ひだしたらしく、

「親父につれもどされたといふ女のことか、――よく憶えてゐたね、あんなことを」

「いや、あの女にはおれも二三度會つたことがあるんだよ」

平氣を裝はうとすればするほど信作の表情には眞劍な翳がうかんできた。しかし植村はもうそんな女のことを問題にしてはみたかつた。

「さうかい、――何でもあの女は木村の若旦那ていふ振れ込みであそこへ紙喰出つてきてゐた不良の女たちしにだまされて今はひどい境遇に陷ちてゐるといふ話だがね」

「ひどい境遇だつて?」

「それもまた聞きのはなしだからよくはわからないんだよ、――ところで、おれの方はやつと一歩を踏みだしたばかりで、また躊躇するといふところまでは來てゐないよ」

「ぢやあ、おれに運動囑託でもさせようといふわけだな?」

「先づそんなところさ、――賞代子といつてね、眼がとてもいゝんだ、君の都合さへよかつたらもう一度今から出かけても いいんだが」

信作は得意さうに胸を張つてみせた。

「そんな餘裕はないよ」

信作は忌々しさうに、テーブルの上にひろげてあつた世界地圖を睨みながら言つた。

「あれの方は急にアメリカへゆくことになつたんだよ」

「何だつて?」

植村が椅子からよろけるやうに立ちあがつた。

「ほんたうかい、――何だつて、アメリカへ?」

「社長の堀部さんがつれていつてくれるといふんだよ」

「いゝ運をひきあてたな、――そんなら壯行會を擧げなくつちやなるまい、行かう、是非行かう」

「待てよ、――何しろ話が急だからいそがしくつて眼が廻りさうだよ」

DKラジオ

八日(金) 第一放送

朝の部

午前六・〇〇(東)ラヂオ體操
六・二〇 ニュース
六・三〇(東)實用英語會話(二十)シャーロット・スミス、カロライン・スミス
七・〇〇(東)時報(城)宮城遙拜、今日の天氣見込(咸興を除く)
七・〇一(東)朝の修養 陣中の歌(一)文學博士 佐々木信綱
七・二〇(東)朝の音樂(レコード)
九・二〇(城)氣象通報
九・四五(大)幼兒の時間 オハナシ「鼠取りに行つた太郎さん」 芥川愛子
一〇・〇〇(城)家庭メモ・料理獻立(豚肉とキャベツの煮込み)日用品値段
一〇・二〇(城)家庭の時間 志願兵とその家庭 總督府特別陸軍兵志願者訓練所助敎授 森本喜德

晝の部

正午(東)時報、今日のお知らせ
午後〇・〇五(城)ピアノ獨奏 (一)ソナタ作品一ノ三第一樂章 ベートーヴェン作曲 (二)エリーゼの爲に ベートーヴェン作曲 (三)ハンガリア狂詩曲六番 リスト作曲 (四)ミニヨンの井唄 メンデルスゾーン作曲 平山幸志
〇・二〇 ニュース、鮮魚値段、青果、蔬菜値段(京城、咸興)
一・一五(城)家庭の時間(朝鮮語、釜山、咸興、裡里)秋の子供服の作り方(三) 裵祥明
二・四〇(東)ラヂオ體操
三・〇〇(大)婦人の時間 感化力 村山義孝
四・〇〇 ニュース、氣象通報(釜山、清津)職業紹介

夜の部

六・〇〇(東)物語(テキスト四四ページ)探檢系探檢(五)南極探檢のアムンゼン 潤水哲
六・二〇(東)コドモの新聞
六・二五(城)講演(釜山、平壤、裡里入中)京源線沿線の思ひ出 寺村忠藏
六・二五(東)講演(裡里入中)事變の近情 大島豐
六・四五 ラヂオ風俗(咸興)の七週 大野彌六
六・五五(東)産業ニュース
六・五五(東)カレントトピックス
七・〇〇 ニュース、天氣見込
七・二〇(東)國民歌謠 興亞奉公の歌(指導)藤崎定之(合唱)中央合唱研究會(伴奏)東京放送管絃樂團
七・四〇(南京より)新生支那の夕
八・二〇(東)ラヂオ風景〃大陸に聽く〃(先生・部隊長)龍賀靜(吉川)本間敎子(郎)石黑達也(隣家の女中、おかみさんA)小百合雅子(おかみさんC、女丙)小野松枝(女丁、おかみさんB)西口紀代子(吉川の母、祖母)西岡夏子(行商人、兵士A)清水元(通行人、兵士B)諏訪一夫(村人甲、兵士C)大宰直道(子供A)若杉富士夫(〃B)並木勇(〃C)村山光(〃D)折田登江(伴奏)東京放送管絃樂團(作曲並指揮)宇賀神味津男
九・一〇(東)時事解說 支那における新國民黨の動き 松本忠雄
九・四〇(東)時報・ニュース・ニュース解說、氣象通報、ラヂオメモ・明日の暦、地方へのニュース

第二放送

午後〇・〇五 吹奏樂(レコード)
一・一五 家庭の時間 秋の子供服の作り方(三) 裵祥明
六・〇〇 ヨイ音樂(レコード) 解說 越□子
六・三〇 ラヂオ時局讀本
七・三〇 講演 讀書の秋 鄭寅燮
八・〇〇 伽倻琴併唱 韓甲得
八・三〇 レコード音樂
八・三〇 未定(平壤)
八・三〇 未定(咸興)
九・〇〇 野談 尹秋岡
一〇・一〇 初步國語講座(四) 宋今璇

あすのきゝもの　九日(土)

午前九・四五(城)幼兒の時間 カワイ・オウタ(レコード)
一〇・〇〇 家庭防護訓練實況(京城)旭町一丁目より中繼(擔當)關永アナウンサー
午後〇・〇五(東)野球試合實況【東京大學野球聯盟リーグ戰】明治神宮外苑野球場より中繼
一・〇〇(城)京城實業野球聯盟秋季リーグ戰實況(第二日)(京城・平壤)京城野球場より中繼
六・〇〇(東)うたのおけいこ〃早おき太郎〃(一)菊池經子
七・三〇(城)中鮮地區防空訓練講評(淸津を除く)國民防空統監 大野綠一郎
七・五〇(城)中鮮地區防空訓練所見(淸津を除く)朝鮮軍參謀長、陸軍少將 北野憲造
八・〇〇(東)浪花節〃大岡政談孝子清藏〃 木村友忠
八・三〇(東)幼年學校の一日(錄音)
九・〇〇(東)十分間漫畫ばがらか日記(その九)おぢいさんと當世娘 德川夢聲外
九・一〇(城)歌謠曲(咸興、裡里入中) まり子
九・一〇 謠曲(釜山)〃藤戸〃 新藤與三郎外
九・一〇 常磐津(平壤)〃山姥〃 萬三外
九・二〇(城)箏曲(裡里入中) 茂松雅仙・外
九・二〇 尺八とピアノ(咸興) 安田漂山

志願兵とその家庭

【02.04前】

陸軍兵志願者訓練所 助敎授 森本喜德

昨年我が半島に劃期的制度たる陸軍特別志願兵令が實施せらるゝや同時に本訓練所の設立を見、既に一ヶ年餘を經過しましたがその間二回に亙つて修了生を北隊に送り特にその一部は我が大陸作戰に參加して赫々たる武勳を輝かし又名譽の戰死者を出したことは皆さん既に御承知のことと存じます。本年度は定員を六百名に增加し、志願者中又昨年の四倍といふ即ち一萬二千名の多數中から六百名を選衡うち前期生三百二名を只今收容訓練中でありますが特に本年は良家の子弟が著しく增加し生徒の素質亦大いに向上したことは國家のため實に喜ばしいと思ふのであります。かうした情勢下にある志願兵とその家庭についてお話申上げてみたいと存じます

本社特選 日本棋院花形棋士 勝拔戰

【第一局】

六段	岩本薰
先 四段	中川新

●一 は四　○二 に十六 4　●三 た三 3　○四 た六 3

時間各九時間 一分以內切捨 消費時間 白〇時〇分 黑〇時〇分

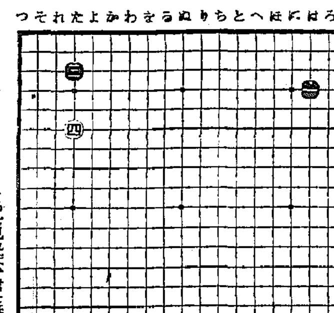

天才型の岩本六段

名門の嗣子中川四段

評解 四段 鈴木爲次郎

岩本六段

◇岩本六段が加藤七段と共に瀨越七段の門下であることは、既に諸君の周知の事である。恩師瀨越七段は、晩學で大成した人だけあつて、あくまで理詰の碁を打ち、苟も不合理の石は、一手たりとも打たない。然るにこの人の訓導を受けた岩本君は、凡そ師の碁風とは對蹠的で直感の力に偏倚して石を運び何等彫琢、作爲の痕跡を止めず、天衣無縫の觀あるは、奇妙の配合である。而もそのカンの力は、正確であつて、咄嗟に打たれた手が、局中の好所に的中し、非天才型の棋士が努力の結果到達すべき點に合致するを見れば、君は無駄な思考に腦力を浪費する人々に比すると、遙かに賢明であり、且つ天才的といふ事が出來る。師と正反對の壘を有する岩本君を今日あらしめた處に、却つて瀨越七段の偉大な陶冶力を看取出來る古諺に『弟子は師の半衡に及ばず』といふことがある。岩本君若し屹々として、師の風格を踏襲せんか、一個の小瀨越に終つたであらうが、師は弟子の才能を拘束せず、弟子は師の精神を學んで、獨自の碁風に精進する處に實はしき興味を知ることが出來る 因みに岩本君は今秋の大手合に於て、三勝三敗の成績を取れば、七段への昇進は確實である。

中川四段

◇中川(舊姓小野寺)四段は、二代目中川龜三郎(八段)の養嗣子として、碁界の名門中川家を嗣ぐ人である。十八歲の時入段し、廿歲二段、廿三歲三段、廿八歲四段本年卅三歲を以て甲組に昇進す。碁風は非常に形に明るく、打廻しに妙を得てゐる。それは恰もチエンヂオブペースの巧みなピッチヤーの投球を見るかの感がある。堅々として打つてゐる中に、大勢を占めて了ふ邊り、特異の存在とされてゐる。只惜しむらくは、木谷七段の如き勝負に對する粘着力に乏しき憾である。

◇閑話休題……白四の二間高ガカリ。この手の狙ひは、黑のシマリを先手に妨げて、他に轉じようといふのである。この場合に就いていへば、黑『かノ四』の受けを期待し左下隅に、例せば『たノ十六』などに先轉しようといふ作戰である。

◇これに對する黑の應手は、左の四通である。(一)『かノ四』のケイマ、これが常套とされてゐる。(二)『れノ五』の方のケイマは隅を守つて先手を取らんとする場合に用ひられる。(三)『よノ六』にツケる手、これは右方に自己の勢力を有する場合效果顯著である。(四)『れノ八』の挾擊、この手は白のヒラキを妨げようといふのである 如上の外に黑は手を拔くことも考へられる。

◇さて黑はどう受けるであらうか?

本紙獨占 全高段者總動員 東西對抗大棋戰

【第三局】 先 六段 石井秀吉 / 六段 飯塚勘一郎 (圖は四六銀迄の局面)

▲四四歩67 △三五歩21 ▲四三金 △二四歩 ▲同金
△三五歩 ▲三三金 △六八銀 ▲四三金ヨル △六六歩2
▲七四歩 △六七銀 ▲六四歩1 △五八金3 ▲三三角
△三七銀 ▲五一角 △四六歩 ▲二二銀 △三六銀

指手五十三手(持時間各九時間) 消費 石井氏 一時間一分 飯塚氏 一時間一五分

棋風は爭はれず

【二ノ三】 八段 齋藤銀次郎

この際の飯塚氏の應手としては八八角成、同銀、二二銀、この時三五歩なら同歩、同銀、五七角打でよいが、三五歩と突かず、他の手段を採られると、手損になつて面白くない。又四四銀は四六銀に對抗し、以下徐々に各自の好む陣形に組立てる準備であるが、自角の活動力を減少せしむる缺點がある。よつて、譜の如く四四歩の戰法に出たのは、以下譜の如く三筋に位は讓じても、二歩手中に收め、視合を見て四五歩突きの決戰策があつて、以上の二手段よりは優つてゐる。

さて、局面は双方の讀み筋通り運んだ。飯塚氏の四三金寄る順までは必然の順路である。こゝで石井氏は六六歩と突いたやつぱり棋風は爭はれない。この六六歩は如何にも手堅い指し方である。攻勢を主とする棋士なれば、五七銀から六六銀と上り、二枚銀で攻勢に出るのである。本譜においてはこの手順をよく玩味せられたいと思ふ。さすがに經驗豐富の飯塚氏なれば、六十七分熟慮の末、この順にて支障なし、又その後には逆襲の手段もありと讀んで、四四歩と應じたのである。

木村名人講評

後手四四步は重大な作戰の岐路。三三角以下は後手がこの活躍によつて、反擊を秘めた趣向と見る。先手三五步にて三筋に優位を占據し、順次三六銀までの運びは、有力なる攻擊據點を築いて、完全に先の得を發揮したものといへよう。

敵銀三筋に繰り出す順ありとも慌てずに金を起用し、敵の三五歩の取込みを同歩と取らず、三四歩の取込みにはじめて同金と應じ敵三五歩に三三金、次に四三金と寄つておけば、二歩を手中に、我が陣形は堅

を繰り出して五五歩を狙ふのである。

石井氏の六六歩によつて局面は或る一つの境界に來た。こゝで持久戰模樣の駒組となる。以下双方角を移動せしめ、右銀へ轉ぜしめんとする『引角』の陣立が豫想される。

但し、飯塚氏が、敵の六七銀に六四歩は平凡にすぎた。三三角と上り以下五一角から七三角と敵飛を狙ふ方が面白かつた。後に至りこの四六歩のために非常に角の威力を減した。

【けふの指了り局面】 △石井氏 持駒 歩

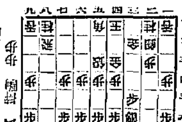

昇段

將棋大成會々員四段谷川浩二郎氏は九月四日の評議員會の決議により五段に正式昇段することに決定した。同氏は昨年九月四段に昇段以來十四勝五敗平均點九十五點の好成績を收めて來たものである

耳鼻疾患 大本耳鼻藥

効果本位で 定評のある本劑は簡易な家庭手當に一番です

(家庭用藥特價) 廿錢 卅錢 五十錢 一圓 各地藥店にあり

大本合名會社 東京・大阪

大阪商船仁川出帆

鎭南浦 九月十二日 鐵嶺丸

內地各地行接續通シ貨物取扱致候

大阪商船株式會社仁川代理店 株式會社 慶田組 電話 四一番 二一一番 二七〇番 二一八四番

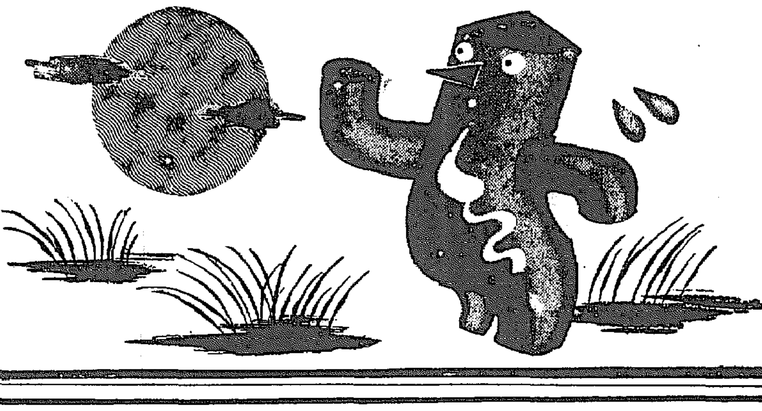

進呈 東京市日本橋區本町、株式會社玉置商店へハガキでお申込みの方へ、痔疾治療指導書を無代進呈。

もう秋風です

痔患者の攝生の數々

▼こよみの上では、九月廿一日が彼岸の入りで廿七日が仲秋の明月です、今年は特に涼しさが早めに來ましたから、もうすつかり秋風で、痔患者もそのつもりで痔に冷やされぬ要心をしなければなりません。

▼秋はまた食慾がつき實りの秋の様々の食物も多いのでつい食べすぎて下痢や便秘を起し易いのです、下痢も便秘も、脫肛を起させるので痔の人には警戒を要します。局部的のお手當てとしては、症狀に應じて小松痔退座藥が推奬されております。

內痔核・痒痔・裂痔・痔出血・脫肛 痔瘻に良效あり

藥價 廿錢・五十錢・一圓・二圓 各藥店に有

總代理店 東京市日本橋區本町二丁目 株式會社 玉置商店

小松痔退座藥

朝鮮郵船定期

○青島直航(九月分) 釜山丸 十一日 廿一日 平安丸 六日 十六日 仁川出帆 午後五時
○上海直航(九月中缺航)
○天津直航(當分ノ間缺航)
○京濱行 △興西丸 仁川 鎭南浦 新義州 九月十二日 十五日 十七日
○阪神行 △定州丸 仁川 鎭南浦 新義州 九月十二日 十四日 十六日
○九州行 △金剛山丸 仁川 鎭南浦 九月廿七日 廿九日
○大連行 △金剛山丸 仁川 鎭南浦 九月廿三日 廿五日 廿七日
○京濱行 △江原丸 城津 雄基 元山 九月十日 十二日 清津 廿三日 元山 廿四日
○阪神行 △京城丸 城津 雄基 元山 九月九日 十一日 十二日 十三日
△慶島丸 城津 雄基 元山 九月五日 十六日 十五日 十六日
△春川丸 三陟 釜山 九月 十三日 十四日
○新潟行 長白山丸 城津 雄基 九月十三日 清津 十三日 元山 十四日
○敦賀行 長白山丸 城津 雄基 九月十三日 清津 二十日 元山 廿一日
○日本郵船 濱堤行 豐橋丸 神戶 釜山 九月十六日 十八日
歐洲行 諏訪丸 門司 神戶 十四日 十六日
桑港行 鎌倉丸 橫濱 神戶 十九日 廿一日
沙市行 日枝丸 神戶 橫濱 十八日 廿一日

朝鮮郵船株式會社 京城府南大門通五ノ一 代表電話本局(2)四一九五番 △印船客取扱

滿洲行 熱田丸 神戶 長崎 十五日 十九日 廿二日

清津 大阪商船淸津出張所 電話二八八一
雄基 羅津 國際運輸會社
城津 北鮮商船組
仁川 慶田組
釜山 釜山商船組
ジャパンツーリストビューロー案內所 京城三越 釜山三中井 平壤三中井 安東大和橋

北鮮 滿洲 優秀連絡船 大阪商船定期出帆

○北鮮門司阪神急行 淸津正午 羅津前日 雄基 下關着翌々日午前
永興丸 九月九日
咸興丸 九月十四日
慶興丸 九月十九日
北鮮 河南丸 九月十七日 清津出帆
淸津、城津、興南、博多 長崎、鹿兒島、基隆、高雄行
大連、內地直行日鮮連絡隔日發
朝鮮、滿洲主要驛ニ於テ船車連絡切符發賣
大連 二十一時 門司 早朝 神戶
鴨綠丸 九月九日 十一日 十三日
熱河丸 九月十日 十二日 十四日
うらる丸 九月十二日 十四日 十六日
黑龍丸 九月十四日 十六日 十八日
扶桑丸 九月十五日 十七日 十九日
吉林丸 九月十六日 十八日 二十日
うすりい丸 九月十七日 十九日 廿一日
門司廣島直行 高砂丸 九月八日
高千穗丸 九月十日
門司ヨリ神戶行大阪船便多數アリ
(案內所滿鮮) 京城南大門通一丁目三三 大阪商船株式會社 京城支店 電話本局(2)一〇三〇
鮮內代理店・案內所

●笑顏に敵なし! 氣分の惡い時 ノーシン 一服●

愈々電力制限

忍ばん第一線のために

家庭の協力要望さる

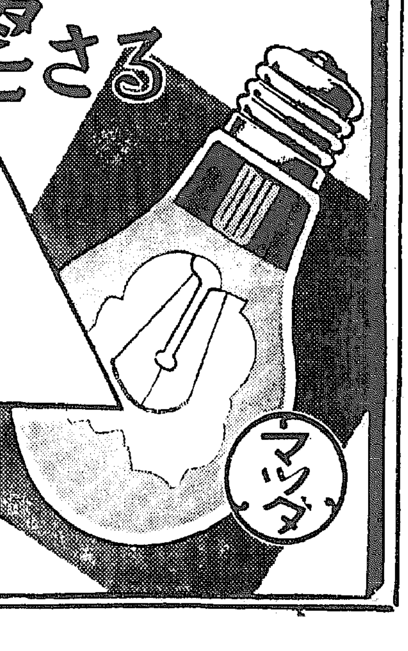

大事な電氣の節約とは仕事の能率や衞生に直接影響を及ぼす様な暗い電球に取りかへることではありません。同じ明るさで、少しでも電氣を喰はない電球を使ふことなのです。此の目的に合ふのは新マツダランプであります。それは弊社三浦技師の世界的發明二重螺旋蕊線により同じ明るさで二割と云ふ大巾節約が出來るからです。

新マツダランプ

東京芝浦電氣株式會社 マツダ支社

法人登記公告

迎山金融組合(變更)昭和拾貳年四月拾參日總代會ノ決議ニ因リ目的中[illegible]

右昭和拾四年七月貳拾日登記 大田地方法院江景支廳

商業登記公告

商號(設定)一、[illegible]

右昭和拾四年七月拾八日登記 咸興地方法院

商業登記公告

一、支配人(解任)[illegible]

右昭和拾四年七月拾七日登記 釜山地方法院南海出張所

法人登記公告

財團法人大邱常成會[illegible]

右昭和拾四年七月拾貳日登記 大邱地方法院

法人及商業登記公告

白川金融組合[illegible]

右昭和拾四年七月拾七日登記 海州地方法院延安出張所

商業登記公告

株式會社漢城銀行取締役[illegible]

右昭和拾四年七月拾八日登記 京城地方法院水原支廳

法人及商業登記公告

[illegible]

右昭和拾四年七月拾八日登記 大田地方法院永同出張所

法人登記公告

[illegible]

右昭和拾四年七月貳拾壹日登記 京城地方法院寧越出張所

法人登記公告

[illegible]

右昭和拾四年七月拾七日登記 京城地方法院水原支廳

商業登記公告

株式會社[illegible]

右昭和拾四年七月貳拾四日登記 大田地方法院忠州支廳

法人登記公告

八院金融組合[illegible]

右昭和拾四年七月貳拾四日登記 新義州地方法院寧邊支廳

商業登記公告

株式會社[illegible]

右昭和拾四年七月貳拾日登記 新義州地方法院寧邊支廳

商業登記公告

合資會社[illegible]

右昭和拾四年七月拾四日登記 京城地方法院仁川支廳